NOVENO — Núm. 2.932 — Dirección, Redacción y Administración: AVENIDA DE MAYO 769 (Porte pago) — Buenos Aires, domingo 27 de abril de 1924

Las cartas destinadas a la Redacción deben ser dirigidas al director.
[illegible]ario no puede responsabilizarse por los escritos que se le envíen, ruega a los [illegible] guarden copia de ellos.
[illegible] telegráfica: EPOCA, Buenos Aires.
U. T. Administración 7370, Avenida; [illegible]trador, 7373 id.; Director, 7375 id.; [illegible]n, 7372 id.; Publicidad, 7371 id.; [illegible]ón, 7374 id.; con 20 aparatos in[illegible] 3927, Central.

La Epoca

PRECIOS DE SUBSCRIPCION
CAPITAL
Por mes 2.50. Trimestre 7.50. Semestre 15. Año [illegible]
INTERIOR
Trimestre 7.50. Semestre 15. Año [illegible]
EXTERIOR
Por mes 2.50. Trimestre 7.50. Semestre 15. Año [illegible]
Número del día, 0.10. — Número atrasado (dentro de los 30 días), 0.20. Pasado el mes [illegible] el ejemplar.

ÚNICA EDICION

27 DE ABRIL DE 1924

La carne y la sombra

Han alcanzado últimamente cierta difusión manifestaciones gubernativas referentes al propósito de imprimir nuevo impulso a la colonización del país. Aun cuando ese pensamiento oficial no ha pasado todavía de su enunciado general y cuando no se conoce nada concreto sobre el asunto, su insistente reaparición en las informaciones de origen áulico da la impresión de que, en efecto, se piensa poner en práctica algunos procedimientos encaminados a poblar las tierras baldías de los territorios encauzando hacia ellos corrientes inmigratorias que serían especialmente atraídas de Europa con tal fin. Hasta se ha agregado que el viaje del ministro de Agricultura y su presencia en el próximo Congreso de Inmigración obedece al designio de realizar ciertos planes o concepciones relacionados con la colonización del país, cuya vastedad o amplitud, tornándolas poco accesibles para los funcionarios anteriormente investidos de nuestra representación en el citado congreso, hicieron necesaria y perentoria la marcha de su autor hacia el terreno en que habrán de ser propuestos y tener principio de ejecución.

No discutiremos la bondad de la hasta ahora solamente teórica iniciativa y estamos perfectamente dispuestos a creer que ella habrá de traducirse alguna vez en medidas eficaces de orden práctico. Felizmente, la previsión y energía del anterior gobierno prepararon el camino para la realización del pensamiento que acaricia el actual. Las inmensas extensiones de suelo fiscal ilegalmente acaparadas por particulares que el presidente Yrigoyen restituyó al patrimonio de la Nación, abren ahora sus extensiones, antes substraídas a la laboriosidad de los hombres que quieran ir a poblarlas y fecundarlas con su esfuerzo.

Excelente es, decíamos, el propósito enunciado por el gobierno. Ocúrresenos, sin embargo, y sin desconocer la importancia de la cuestión, que existe en el país un probleme económico más trascendente, más apremiante, planteado en términos tales que reclaman con urgencia la atención y el concurso gubernativo. Nos referimos a la situación de la industria ganadera.

Bueno es poblar las áreas incultas del territorio nacional; bueno es [illegible] mente nos proveen de inmigración; bueno es invertir grandes recursos en esa obra civilizadora que ha de rendir en su día multiplicados y pingües frutos. Pero primero es vivir y después filosofar.

¿De qué nos sirve extender las áreas cultivadas y poblar nuevas zonas, si, al mismo tiempo, estamos dejando arruinar la economía nacional al consentir por indiferencia en el derrumbamiento de la industria que ha sido, y sigue siendo todavía, el más importante factor en la organización económica de nuestro país? Porque la verdad es esa y no hay por qué silenciarla: la crisis ganadera no ha declinado. Lejos de ello, está labrando sorda pero positivamente la ruina de millares de pequeños y aun grandes criadores que en pocos años han visto comprometidos y aun perdidos sus capitales y los frutos de una larga y empeñosa labor. ¿Qué medidas se han adoptado para defender la industria pecuaria argentina? Aparte de las eficaces disposiciones de emergencia puestas en práctica por el anterior gobierno para dar un respiro a los ganaderos y con el fin de ganar tiempo para desenvolver con mayor desahogo un plan orgánico y fundamental de defensa de la industria amenazada, los poderes públicos no han demostrado ni simpatía ni interés por un asunto que debió ser objeto constante y preferente de sus preocupaciones. Lejos de ello, han recibido con marcada frialdad, sino con hostilidad manifiesta, las iniciativas surgidas de otros sitios para suplir, cabalmente, las deficiencias de la gestión ejecutiva. Debe recordarse, porque es típico, el caso de la ley sobre precio mínimo de las carnes, combatida por el ministro de Agricultura en el Congreso y "saboteada" más tarde por el mismo porque no se conciliaba con sus proyectos de origen libresco cuyo fracaso no ha tardado en ser evidente para todos.

El gobierno se ha encogido de hombros o, para ser más exactos, se ha cruzado de brazos ante el problema ganadero como ante tantos otros problemas que las circunstancias nacionales plantean a sus gobernantes. En cambio, se embarca en grandiosos planes de colonización, no tan urgentes y, sobre todo, de menor trascendencia económica inmediata. Entretanto, la situación de la ganadería se torna cada vez más difícil, aproximándose, quizás, a un pavoroso "crack". Bueno sería que las concepciones gubernativas descendieran un tanto de la quimera para aproximarse a la realidad. Porque en este asunto [illegible] conducta, la moral de la fábula, a saber: que no hay que abandonar la carne por la sombra. Y en este caso, la carne no es metáfora, sino substanciosa y positiva realidad.

Homenaje del radicalismo cordobés al Dr. Yrigoyen

Un núcleo prestigioso de radicales de Córdoba acaba de fundar en uno de los barrios de aquella ciudad un Centro Cultural al que han puesto el nombre del Dr. Yrigoyen, como homenaje a su acción ejemplar y patriótica en el llano y en el poder.

He aquí el telegrama enviado al ilustre repúblico con aquel motivo:

CORDOBA, abril 26 — Los radicales que subscriben se complacen en comunicarle que acaban de inaugurar en el Pueblo Talleres, sección 6a., un Centro Cultural al que hemos dado su glorioso nombre, tendiente a elevar el nivel moral e intelectual de nuestros correligionarios para que puedan asimilar mejor los hermosos postulados de la Unión Cívica Radical tan bien sustentados por Vd. en el llano y en las eminencias del gobierno nacional.

Saludámosle cordialmente. — Firmado: Dr. Benito Soria, ingeniero Pablo Bracamonte, Ramón González, Conrado Tobler, H. S. Ruiz, José Peralta, Francisco Randame, F. Quesada, Isidro Ortiz, Severo Luján, Iglesias Fernández, José García, Vicente Soriente, Domingo S. Moreno, Rosendo García, Juan Moreno Arcos, Nicasio Gómez, Estanislao Molina, David González, V. A. González Wright, H. Hughes, Domingo Aráoz, Tomás González, V. Romero, Mariano Sparrarata, E. Díaz, P. Herédia, W. T. Hughes, Domingo Brustia, Abel Arévalo, Juan Cevallos, David Maldonado, José Oviedo, Aurelio Navarro, José V. Maldonado, V. Zurita, Jesús Soria, J. E. Esteves, Higinio Giacomelli, Miguel A. Tobler.

Constitución de la legislación catamarqueña

Se eligieron las autoridades del senado. Esta noche se organizará la cámara de diputados

CATAMARCA, abril 27.— Los legisladores conservadores Tomás Vergara y Francisco Sotomayor, electos bajo los auspicios del contubernio se incorporaron al senado provincial. El alto cuerpo se organizó definitivamente con mesa netamente radical habiendo sido derrotados los contubernistas. Resultó presidente el doctor Osvaldo Gómez Rodríguez; vice [illegible] tán Avellaneda.

—Esta noche se organizará la Cámara de Diputados.

—Los radicales y contubernistas trabajan empeñosamente para formar mesa propia.

Servicio telegráfico especial para LA EPOCA de la United Press y de nuestros corresponsales

Austria ha hecho importantes proposiciones a los Estados Unidos

Importantes proposiciones austriacas

WASHINGTON, abril 27 (U. Press) — La United Press ha podido saber que Austria propuso notables alteraciones ante la comisión mixta de reclamaciones austro-americanas.

El Departamento de Estado está considerando las sugestiones, que son muy importantes. Por la primera de ellas Austria propone realizar un convenio según el cual Hungría podría intervenir como parte interesada, siempre que su posición legal no quedara perjudicada; segundo, propone que la convención sea efectiva en la fecha de la ratificación, en vez de serlo en el momento de la firma; tercero, ofrece una contraproposición a la competencia de la comisión para adjudicar las reclamaciones hechas por Austria contra los Estados Unidos.

Sábese que probablemente el gobierno dará a conocer su actitud, acerca de las propuestas, dentro de pocos días.

Fallecimiento de un ex-ministro japonés

TOKIO, abril 27 (U. Press) — Ha fallecido el barón Ijuin, ex-ministro de relaciones exteriores en el gabineto Takahashi.

La hora en Nueva York

NUEVA YORK, abril 27 (U. Press — En el estado de Nueva York comenzó esta mañana a las 2 horas la modificación de la hora de los relojes.

El trabajo de las mujeres y los niños

WASHINGTON, abril 27 (U. Press — La proyectada enmienda a la [illegible] prohibiendo el trabajo de las mujeres y los niños que tengan menos de 18 años vuelve a renovar la antigua lucha en que los opositores a esa enmienda arguyeron que los derechos del estado se verían amenazados por un aumento de centralización del poder federal. Hasta ahora, la mayor oposición fué en los centros manufactureros en las ciudades del sur y del este y ciertas secciones agrícolas.

Los chinos en Méjico

MEJICO, abril 27 (U. Press) — Cierta prensa está haciendo esfuerzos para fomentar la agitación antichina en Méjico. Con respecto a tales manifestaciones, el Encargado de Negocios de China, ha dicho lo siguiente: "En Méjico no ha habido inmigración china desde fines de 1921 cuando por la modificación del tratado de amistad y comercio chino mejicano se estipulaba que no serían admitidos en territorio de uno y otro país obreros de ninguno de ambos".

Dijo también que no existía ningún peligro con la emigración china y que las informaciones periodísticas anunciando que se habían hecho por los chinos grandes adquisiciones de tierras, eran falsos, agregando que en los últimos tres meses solo se habían aprobado un uno por ciento de las solicitudes de tierras hechas por los chinos.

La inmigración japonesa en Norte América

NUEVA YORK abril 27 (Especial) — El conde Kawamura, miembro de la Cámara de los Pares de Japón, quién se embarcó para Europa, dijo, comentando la cláusula de la nueva ley de inmigración, que prohibe la inmigración japonesa.

"Están ustedes en su país y pueden hacer todas las leyes que quieran".

"¿Pero, cual será el efecto que la ley producirá en Japón?" — se le preguntó.

El conde contestó:

"Semejantes medidas siempre causan descontento"

Se le volvió a preguntar:

"¿Y ustedes no tienen leyes que prohiben que los norteamericanos se conviertan en ciudadanos japoneses?

Sonriendo replicó:

"Efectivamente, tenemos tales leyes".

El cónsul argentino en Lisboa

LISBOA, abril 27 (U. Press) — El diario "Secolo" publica un artículo anunciando que el señor López Prieto, cónsul de la Argentina en esta, ha sido transferido a Turquía. Hace el elogio del aludido caballero, aplaudiendo sus condiciones personales.

Informan también que el abogado argentino Dr. Ruiz Guiñazú ha sido pasado al consulado en Lisboa.

El vuelo alrededor del mundo

SEATTLE, abril 27 (U. Press) — Se anuncia que en Duth Harbor están dejándose sentir violentos temporales. La estación radiotelegráfica de ese punto no ha recibido noticia alguna de que los aviadores que realizan el vuelo alrededor del mundo hayan salido de Chignik para Dutch Harbor.

El vuelo del aviador Doisy

PARIS, abril 27 (Especial) — Comunican de Aleppo que el aviador francés Doisy reanudó su vuelo, rumbo a Bushire, de donde lo separa una distancia de 1200 kilómetros.

Se ha adelantado ya en unas 24 horas a su programa cuidadosamente calculado para el vuelo a Tokio. Se dirigirá a Bushire vía Ed Deir y Bagdad, siguiendo el valle del Eufrates y luego el del Tigris.

La muerte de la Duse

ROMA, abril 27 (Especial) — Marco Praga, amigo de la Duse, ha escrito un artículo protestando de que los restos de aquella sean inhumados en el cementerio de Campo di Verano, en Roma, y expresando que la Duse le rogó que recordara que ella deseaba recibir sepultura en Asolo.

Dice, pues, el Sr. Praga que los restos de la eximia trágica deben descansar en Asolo.

Se espera que el vapor "Duilio", que conduce los restos de la Duse, llegará a Nápoles el 10 del mes entrante.

Mientras tanto, el Sr. Muggiano, de Milán, secretario administrativo de la Duse, ha procedido a cerrar el departamento de Asolo, en el Palacio Moryson, hasta que llegue de Inglaterra la hija de la extinta, señora de Bullough, procediéndose entonces a abrir el testamento.

El mayor Zanni recibió 65.000 pesos

LISBOA, abril 27 (U. Press) — Los diarios comentan la actitud del gobierno argentino al hacer entrega al mayor Zanni de la suma de pesos 65.000 para comprar un aeroplano con que poder realizar el vuelo alrededor del mundo.

Conferencia de comunicaciones

WASHINGTON, abril 27 (U. Press) — La conferencia panamericana de Comunicaciones de Méjico se considera por los expertos en la materia como un acto preliminar para una conferencia mundial de comunicaciones a efectuarse más tarde.

El informe de los peritos

PARIS, abril 27 (Especial) — La Comisión de Reparaciones ha entregado a la prensa, para su publicación las notas enviadas por los distintos Gobiernos aliados acerca del informe del as Comisiones de Peritos que presidieron el general Dawes y Mr. Mackenna.

Los documentos serán estudiados oficialmente en la reunión que la Comisión de Reparaciones celebrará el martes.

PARIS, abril 27 (Especial) — Han continuado las conversaciones iniciadas anoche, entre los miembros de la Comisión de Reparaciones, M. Barthou y sir John Bradbudy, y el banquero Mr. J. Pierpont Morgan sobre la contratación de un empréstito para Alemania, con el fin de dar comienzo a la ejecución del proyecto de los peritos.

Mr. Morgan se prestó a contestar las preguntas que le fueron dirigidas pero se anuncia que hizo notar a los miembros de la Comisión de Reparaciones que al presente no es posible discutir los detalles de la operación sino solamente sus bases generales.

Mr. Morgan cree que, en el caso de llevarse a cabo el arreglo sobre la base del informe el capital norteamericano probablemente estará dispuesto a participar en la subscripción del empréstito, siempre que estuviere convencido de que el arreglo ofrece una absoluta seguridad.

El boletín de la Unión Panamericana

NUEVA YORK, abril 27 (U. Press) — En el próximo número del boletín de la Unión Panamericana aparecerá un artículo sobre el embajador de la Argentina, Dr. Pueyrredón, haciendo una síntesis de su vida y presentándole los buenos deseos de la Unión.

En dicho número aparecerá también un estudio sobre la agricultura argentina, original de Arthur W. Dunn.

El zarpazo a La Rioja

La intervención de hecho que pesa sobre la poco afortunada provincia de La Rioja, y que fuera en su debido tiempo denunciada en estas mismas columnas, se va evidenciando cada día más y más, al extremo de que hace pocos días ha sido violada la Constitución de aquel Estado Argentino, sin que el P. E. Nacional, haya tomado la ingerencia que le incumbe.

Y a la pruebas nos remitimos.

El artículo 49 de la Constitución de la provincia, pertinente a elecciones, dice así: "El P. E. sólo podrá suspender la convocatoria para eleccioesn en caso de conmoción, insurrección, invasión o movilización de milicias dando cuenta a la Legislatura".

No obstante la claridad meridiana del artículo transcripto, el señor Gobernador ha tranferido la fecha de las elecciones, que por ley debían efectuarse el 20 del corriente, para el día 1 de junio próximo.

¿Acaso se halla La Rioja en alguno de los casos que señala la Constitución como indispensables para llevar a cabo la extrema determinación tomada por el señor Dávila San Román? Evidentemente, no. La única anormalidad que hoy gravita sobre los destinos de la provincia que nos ocupa, es soportar un gobernador, desorbitado, falto de carácter y con todas las taras de los gobiernos del régimen de infausta recordación.

Este caso que no está previsto por la Constitución de La Rioja, ni podía estarlo, tiene su sanción correspondiente en el orden moral. Cuando una persona ha tomado sobre sí un cargo del cual no es acreedor por incapacidad u otra falla moral, no le queda otro recurso honroso que renunciar. Este es el camino a seguir y el único que marca la orientación que debe tomar el señor Dávila San Román.

Un pueblo puede olvidar que un gobernante haya cometido errores en el desempeño de sus funciones, por cuanto, una actitud digna, asumida a tiempo, por el sindicado como incapaz, puede rehabilitarle ante sus ciudadanos: pero no perdona jamás que además de inhabil mandatario, se comporte como mal hijo de la provincia que cometió el error de erigirlo en árbitro de sus destinos.

Este último es el caso del señor Dávila San Román: Reaccione pues, a tiempo, no confíe demasiado en esas influencias extrañas que le prometen apoyos, que para ellos quisieran; ponga el porvenir de su provincia en manos más capacitadas que las suyas y tal vez obtenga un piadoso perdon, con lo que, por otra parte no hará más que lo que haría en su caso un hombre bien nacido.

El temor de los financistas

El número de personas que salen de Alemania para visitar como turistas Italia y Suiza, es considerable. Esto llamó la atención de las potencias aliadas, especialmente de Francia. Los diarios de París hicieron presente que los gastos de esos turistas constituían una desautorización a las declaraciones de miseria.

Debido a las afirmaciones de esos diarios, el gobierno de Berlín estableció un impuesto de quinientos marcos oro a todo alemán que quisiera abandonar el país. La medida no ha dado resultado. Los ciudadanos del Reich continúan viajando en el extranjero y gastando enormes sumas de dinero. Un despacho de Roma dice que los turistas alemanes en Italia pasan de cien mil y gastan tres millones de liras diariamente. El número de los turistas alemanes es mayor que el de los ingleses, norteamericanos y otras nacionalidades en conjunto.

Esta abundancia de viajeros germanos ha provocado alarmas en Italia, Suiza y otros países. Esos viajeros emplean el marco de renta. El valor del marco de renta está subiendo. Se trata de una moneda que carece de garantía de oro, siendo, por consiguiente, una moneda especulativa que se va acumulando en bancos y casas de cambio. Según el mismo despacho antes aludido, algunos financistas empiezan a decir en voz baja que los alemanes proyectan convertir el marco de renta en un substituto del antiguo y depreciado marco y venderlo por miles de millones en el extranjero. Los compradores se encontrarían después con papeles sin valor alguno.

El decir de los financistas refleja un temor infundado. Si el plan de la comisión internacional de peritos se lleva a la práctica — cosa que parece segura — el proyecto atribuído a los alemanes no podrá ser realizado. Es verdad que el marco de renta carece de sólida garantía; pero no es menos cierto que los financistas suelen pasarse de listos.

Cómo se proveen los cargos administrativos en La Rioja

Sigue la mordaza para la prensa opositora

La justicia y la policía están al servicio de esta campaña de persecución

(De nuestro corresponsal)

RIOJA, abril 27. — El gobierno sigue produciendo nombramientos de personas allagadas al Dr. de la Fuente, sobre todo parientes de este señor. El juez de la Colina puesto para servir a los intereses del gobierno ha fallado la demanda instaurada por "El Independiente" contra el jefe de policía, no haciendo lugar a la querella, no obstante la vista fiscal que sostenía que había lugar a la querella. Con este fallo se amordaza a la prensa opositora, pues ahora queda a merced del jefe de policía que se pueda expresar las ideas por la prensa.

El objeto es impedir que la Unión Cívica Radical edite periódicos de propaganda. Los detenidos anteayer por la policía no han sido libertados, pues el juez del crimen resuelve los asuntos según las inspiraciones que recibe del gobierno, pues ayer el ministro general del gobierno visitó a dicho juez varias veces antes de fallar los asuntos de referencia.

Constituyéronse las nuevas autoridades de la Asociación Bancaria

SE INSTALARA UN CLUB DE CARACTER SOCIAL — VOTO DE APLAUSO A LA PRENSA

Como habíamos anunciado se realizó ayer en los salones del Banco de Italia y Río de La Plata la asamblea general ordinaria de la Asociación de Bancos de la República Argentina aprobándose todos los puntos comprendidos en la orden del día.

Se procedió, también, a la elección de las autoridades siendo selecto para la presidencia el Banco de Italia y Río de la Plata.

Los demás cargos quedaron distribuídos así: vicepresidente, The First National Bank of Boston; tesorero, Banco Argentino Uruguayo; secretario, Supervielle y Cía; vocales, Nuevo Banco Italiano, The Royal Bank of Canadá y Banco de Córdoba.

Se trató, en seguida con un ambiente muy favorable, el proyecto de las autoridades salientes de constituir un club de carácter social que vincule más aún a los miembros de la banca nacional y extranjeros, dejándose a cargo de las nuevas autoridades la designación de una comisión especial que organice y reglamente la nueva entidad.

El National City Bank y The First National Bank of Boston hicieron una moción, que fué aprobada, para que se invite a formar parte de la mencionada Comisión al Banco de la Nación Argentina y a un representante de los Bancos británicos.

A indicación del presidente de la asamblea se dió un voto de aplauso a la prensa nacional y extranjera por haber contribuído con su propaganda al buen éxito de las muchas iniciativas llevadas a cabo por la Asociación de Bancos.

A la asamblea de ayer concurrió la totalidad de los asociados.

Entrega de diplomas de las Escuelas Municipales de Telares

El 7 de mayo realizárase en los salones de la Exposición Rural la distribución de diplomas de las Escuelas Municipales de Telares Domésticos, que serán entregados a las alumnas por el intendente municipal habiendo prometido concurrir el ministro de Instrución Pública.

Federación de Sociedades Italianas

En su última reunión, la Federación General de Sociedades Italianas en la República Argentina ha resuelto enviar al presidente de la comisión argentina a la Conferencia Internacional de Emigración, en Roma, el siguiente telegrama:

"Llegando a tierra italiana, la Federación General de Sociedades Italianas en la República Argentina, acompaña a V. E. con afectuoso interés en la alta misión tan benéfica para el porvenir de las dos naciones hermanas, agregando los votos y saludos de la colectividad italiana establecida en la querida patria vuestra. — Firmado: Vendemiati, presidente; Pagliani, secretario."

El criterio de la Comisión de Poderes

Incidencia que es una lección de cordura

Procedimientos tortuosos y arguciás intempestivas

Si bien la Comisión de Poderes de la Cámara de Diputados, a pesar de los quince días transcurridos desde su nombramiento, no ha producido todavía despacho alguno relacionado con la única misión que le compete y es, por su naturaleza misma, de plazo breve y perentorio, su autoridad se multiplica en minucias y pequeñeces, complicadas, a título de investigación de antecedentes, con providencias y resoluciones destinadas a ser cumplidas por autoridades y poderes autónomos. Es un vaivén continuo de notas y comunicaciones que, a falta de mejor resultado, acaban de producir un roce con el Ministerio de Gobierno de la Provincia de Buenos Aires, según es del dominio público.

Dos errores lo han ocasionado. En primer lugar, la Comisión no ha podido "ordenar" a ese funcionario que proceda a adoptar tales o cuales medidas, porque no depende de la Comisión ni de la Cámara. Ha debido "solicitar" simplemente que se le proporcionen los datos por ella necesitados. En segundo término, a ese fin ha debido dirigirse al Poder Ejecutivo y no al Ministro, al Gobernador de la Provincia y no al Secretario de Estado. Se trata de algo tan elemental ante el concepto de las instituciones argentinas, que no lo recordaríamos si no fuera que aparece violado por quienes se jactan, dentro de la tendencia a que pertenecen, de haber salido a la palestra justamente en defensa del principio.

La Comisión ha recibido la condigna respuesta, que en su fuerza doctrinaria y en su altura de fondo deja, por cierto, malparada a la primera, con desmedro de un prestigio que debió cuidar celosamente. El Ministro desconoce a la Comisión sus tituladas atribuciones, pero se brinda a suministrarle los antecedentes requeridos, haciendo la salvedad expresa de que en la incidencia era de rigor para definir las respectivas situaciones. He ahí un episodio que la Comisión pudo y debió haber economizado, con sólo circunscribirse exactamente a su papel y a sus propias facultades. Lejos, en cambio, de volver a la realidad, en presencia de la contestación, se ha considerado obligada, por un prurito de amor propio, a insistir en su actitud, y ya no puede evadirse de la falsa posición a que tan imprudentemente se arriesgara.

Hoy se publica una réplica de la Comisión al Ministro de Gobierno, que en su penuria dialéctica no puede resultar más infortunada. Pretende justificarse con dos argumentos especiosos, uno de los cuales alude al socorrido artículo 56 de la Constitución, que erige a la Cámara en juez de las elecciones, derechos y títulos de sus miembros, cosa que nadie ha osado poner en duda, como tampoco los recursos necesarios para formar conciencia de la validez de esos títulos, recursos de que la Comisión dispone, delegados por la Cámara al efecto. Pero es que esos recursos no invaden la órbita de acción de las autoridades ajenas y, en todo caso, no exceden nunca de las atribuciones de la misma Cámara como Cuerpo, las cuales nacen y subsisten del concepto de la división de los poderes. El otro argumento consiste en escudarse en el artículo 110 de la Constitución, según el cual los Gobernadores de Provincia son agentes naturales del Gobierno Federal para hacer cumplir las leyes de la Nación. Exactísimo. Pero los Gobernadores de Provincias no son comisionistas de un organismo subalterno, como es, ponemos por caso, la Comisión interna de una Cámara. Y, últimamente, los agentes naturales son ellos y no los Ministros Secretarios, que proceden por su autoridad. Más claro...

La Comisión de Poderes do la Cámara de Diputados desnaturaliza sus funciones. La actitud que asume so aparta de la sana tradición parlamentaria y convierte en un pleito el examen y calificación de los diplomas, aun cuando no haya sobre éstos planteada controversia alguna. Ejemplos: la Capital, Buenos Aires y Santa Fe. Excelente medio para retardar la apertura del Congreso, acerca de cuyo puntual funcionamiento tanta preocupación osan demostrar los puritanos de nuevo cuño. Sirva, entretanto, la lección del funcionario platense para llamar a la realidad a quienes tan óptima disposición demuestran en complicarse la vida.

Asociación Patriótica Española

Ayer realizó la Asociación Patriótica Española su asamblea general ordinaria anual, a fin de considerar la memoria y balance correspondientes al ejercicio fenecido, y de elegir su comisión directiva para el nuevo período 1924|25.

Los citados documentos fueron aprobados en todas sus líneas, e inmediatamente se procedió a la elección, después de la cual quedaron sus autoridades así constituídas:

Presidente, Félix Ortiz y San Pelayo; vicepresidente, Toribio Sánchez; secretario, Guillermo Romero; tesorero, José Soto; vocales: Alfredo Alvarez, doctor Juan Areu Franco, Mariano Díaz, Tresdelindo Vargas y Manuel Alcalde.

Alcanzó extraordinario lucimiento el homenaje público a Monseñor Alberti

ACTOS REALIZADOS

LA PLATA, abril 27. — Como estaba anunciado, hoy continuaron realizándose en esta capital los actos de homenaje público al obispo monseñor Francisco Alberti, cuyas bodas de plata episcopales se han cumplido el 9 del corriente.

Después de oficiarse una misa rezada, con la presencia de las principales autoridades eclesiásticas, monseñor Alberti recibió en el Palacio Episcopal el homenaje del clero platense, del de esa capital y del de la provincia.

En seguida, el mencionado prelado fué acompañado, a pie, hasta la iglesia de San Ponciano, donde, hace 25 años, monseñor Antonio Mariano Espinosa, asistido por los obispos de La Plata, monseñor Terrero, y Matías Linares, de Salta consagró obispo diocesano al actual obispo de La Plata, monseñor Alberti.

En San Ponciano, monseñor Alberti ofició una misa, ayudado por los presbíteros Durant, Calcagno y Gianora.

Para el ilustre prelado, fué éste, sin duda alguna, por muchísimos conceptos, el acto más grato a su corazón y a su espíritu, por los recuerdos que ha de traerle y por cierta tristeza que ha de invadir su alma al comprobar que todas aquellas personas que tan preponderante rol desempeñaron en su vida, tales los mencionados prelados, hoy desaparecidos. Hasta el que entonces dirigiera los destinos de la provincia, el doctor Bernardo de Irigoyen, también ha muerto.

La misa de acción de gracias comenzó a las 8 horas. Durane ella, un coro entonó cánticos litúrgicos apropiados, y entre ellos, un "motete" sagrado de monseñor Razore.

Dirigían la orquesta los maestros Botenza, C. Lorio, H. Jorio, Lombardi y Gazano, quienes eran acompañados por los señores Salamanca, Bonini, Anzuini, Maristan y Sangorrin.

A la misa, siguió el oficio de un solemne tedéum.

Cuanto de más descollante tiene La Plata, social y políticamente considerado, concurrió a San Ponciano. Al número de ellas, se agregaron las representaciones venidas de la capital e interior de la provincia, altos representantes del clero, congregaciones, etc., y gran número de amigos del ilustre prelado.

El gobernador de la provincia, señor José Luis Cantilo, y su familia, concurrieron también a San Ponciano, así como los ministros y altos funcionarios de la administración pública provincial. El señor Cantilo acompañó luego a monseñor Alberti al Palacio Episcopal.

A las 13, el obispo recibió en el Palacio Episcopal el homenaje de los niños de la diócesis, representados por un grupo de alumnos de los colegios y asilos de La Plata.

El presidente de la junta central de homenaje hizo la presentación de los niños al obispo; la niña Agustina del Carmen Fonrouge recitó una poesía de ocasión, compuesta por el doctor Andrés Calcagno. El niño Francisco Rivas presentó a monseñor Alberti, por medio de un discurso, la ofrenda de los niños de la diócesis, consistente en un gran ramo de flores y una artística caja de bombones, y terminó el homenaje infantil con un himno coreado por todos los niños.

Llegada de adherentes

LA PLATA, abril 27. — En trenes expresos llegaron de esa capital a las 14, numerosas delegaciones, para cuya formación en la columna se había designado a los siguientes comisarios:

Para acompañar a los niños de los colegios salesianos, que almorzaron en el Colegio del Sagrado Corazón de Jesús: Presbítero José C. Silva, Cayetano Redonda, R. Lucas Castellano y Domingo Dibar.

Encargados de la formación de los colegios y ex alumnos, en la diagonal 80, a su llegada a la estación, los señores: Carlos Castagnet, Felipe Olivera, Luis Uslengui, Luis Cereale, Edvigio Paolina, Carlos Sonvico, Angel de Lasa, Enrique Crespí, Angel Bergna, Reinaldo Cereale, Angel Franchi, Guillermo Sliffer, Martín Fidel Guerrero.

Con igual motivo, en la plaza Moreno: Lorenzo Lorenzoni, Juan Garizoain, José Damato, José Rosiello, Gregorio Cottino, Rómulo Izurieta y Amable Vergano.

En la diagonal 80, los señores Faustino Mazzucchelli, Juan Villarino, Manuel D'Ovidio y Obdulio Tomatti.

Homenaje del clero diocesano

LA PLATA, abril 27. — La comisión central de homenaje fué en corporación a saludar a monseñor Alberti, llevando la representación del clero diocesano y de las comisiones parroquiales de homenaje.

El doctor Raúl Ferrando hizo uso de la palabra en nombre de la diócesis; monseñor Federico J. Rasore, presidente de la comisión central, le entregó a monseñor Alberti el cheque con que la diócesis le obsequia y que se destinará a la adquisición del moblaje del Seminario Menor de La Plata, en construcción, y a la creación de una beca en el Seminario Menor, a la memoria de la señora Clara G. de Nervi, madre de S. S. Ilma. y Rvma. monseñor Francisco Alberti.

Finalmente, se dió lectura de los telegramas que las comisiones parroquiales enviaron como representación de sus respectivas parroquias en el homenaje a monseñor Alberti.

Durante el acto de homenaje del clero diocesano, el doctor Raúl Ferrando pronunció el siguiente discurso:

"Pocas veces como ésta, los grandes prestigios de un prelado evidenciados en el hondo afecto del pueblo

[illegible] de su [illegible] con [illegible] y con los óptimos [illegible] labor [illegible] prolijos, de hondos [illegible] en los cuales, precediendo [illegible] diariamente en [illegible] de apóstol [illegible] como el maestro la [illegible] un [illegible] camino y sin darle tregua [illegible] se le ha hallado en [illegible] para evitar [illegible]

Cinco años de ministerio apis[illegible] un acervo [illegible] memorias, de celosa y grave [illegible] intereses de su grey, veinte años que cuando los exprima [illegible] del Todopoderoso destilarán [illegible] elixir de bondad, de caridad [illegible] de un alma [illegible] de la vida y llena de [illegible] de esa paz prometida [illegible] a todos los hombres de buena voluntad.

[illegible] cinco años intensos, en los [illegible] debido agregar a la propia, [illegible] de los demás, apurar todos [illegible] amargos y así cargado y [illegible] confundido entre las multitudes [illegible] ha volcado en ellas como el [illegible] su seráfico patrono, los bálsamos que curan las heridas del [illegible] del espíritu con [illegible] de su palabra y el auxilio [illegible] y oportuno de su pródiga [illegible]

[illegible] lo sabe, eso su pueblo [illegible] visto, lo ha recibido, lo ha [illegible] en que se trasuntó [illegible] de dedicación y [illegible] recibido un homenaje [illegible] al volcarse [illegible] entusiastas, en romería [illegible] manifestaciones populares, salvando así todos los intereses, [illegible] vacilaciones que siempre [illegible] en el alma de las multitudes [illegible] tendencias indecisas a la mer[illegible]

[illegible] todo el pueblo de la [illegible] diócesis de La Plata y de la [illegible] metrópoli de América, el [illegible] sentido la vibración intensa [illegible] más caros afectos en la pro[illegible] del jubiloso aniversario del [illegible] manso, sabio y prudente que [illegible] los destinos de su iglesia con [illegible] bondad y firme mano; es [illegible] pueblo hecho a los nobles im[illegible] y a los generosos entusiasmos [illegible] seguido los dictados [illegible] para obrar una consagración definitiva.

[illegible] consagración definitiva, nunca co[illegible] más acertada, más justa y [illegible] que se aprecia en la [illegible] unánime y en el juicio co[illegible] sin hallar una sola opinión [illegible] desde la de la más [illegible] magistratura del Estado hasta [illegible] más humilde de sus conciudadanos.

[illegible] consagración, ilustrísimo señor, [illegible] en momentos en que vues[illegible] inagotables energías y diligen[illegible] dos obras fundamentales [illegible] necesarias, impostergables y [illegible] a Dios: la primera de [illegible] la inauguración en breve [illegible] de la grandiosa iglesia [illegible] de La Plata, [illegible] y la se[illegible] del Seminario Menor de [illegible] ciudad, erigido en memo[illegible] aquel otro ilustre argentino, [illegible] querido obispo antecesor, el [illegible] don Juan Nepomuceno Terrero [illegible]

[illegible] la primera de estas obras, [illegible] el apoyo del [illegible] del Superior Gobierno de Buenos Aires, en [illegible] en forma [illegible] a través de los tiempos, se [illegible] 1761 su brillante ascen[illegible] hazaña: allá en la Villa de [illegible] el hidalgo don Juan de Lezica y Torrezuri, edificaba el templo de [illegible] Señora; y en el presente, don [illegible] Cantilo ha de inaugurar la [illegible] más grande y más hermosa [illegible] América Latina.

Para la segunda de estas obras, ha[illegible] el concurso amplio, pa[illegible] y sin restricciones de todo el [illegible] cuyo aporte material y [illegible] en concepto clarísimo [illegible] de la necesidad que existe de [illegible] a la diócesis de más sacerdotes [illegible] de misioneros argentinos que — [illegible] mengua de los existentes y de los [illegible] abandonaron sus patrias y sus [illegible] para ejercitar aquí sus fe[illegible] ministerios, — impulsen, vi[illegible] afiancen nuestro naciona[illegible]

[illegible] la comisión central de ho[illegible] en cuyo nombre y represen[illegible] tengo el honor de hablaros, [illegible] una gran colecta para [illegible] el mobiliario de esa futura [illegible] de apóstoles. Esa colecta, ilustrísimo señor, ha superado todos los [illegible] y ha justificado todo el op[illegible] de los organizadores.

Debemos en primer término agra[illegible] una vez más al gobierno de [illegible] Aires su valioso aporte moral [illegible] y su pública adhesión ofi[illegible] consecuente con la tradición [illegible] del Estado y del gobierno [illegible] en un honroso de[illegible] donde se hace mérito de los [illegible] y merecimientos del prela[illegible] ejerce la primera autoridad [illegible] de la provincia y del alto [illegible] que ha de darse a los fondos [illegible] colecta realizada.

Debemos agradecer a todo el clero [illegible] diócesis su concurso diligente [illegible] constante, a esos sacerdotes [illegible] columnas de la Iglesia y de [illegible] que unánimes y afectuosos [illegible] adherido a este homenaje sin [illegible] Y al expresarnos así, [illegible] extensivo ese agradecimiento [illegible] las comisiones parroquiales [illegible] damas y caballeros que tomaron [illegible] cargo la honrosa tarea de au[illegible] el esplendor de estas fiestas, [illegible] las adhesiones popula[illegible]

[illegible] esa también nuestro voto y nues[illegible] aplauso para todas las congrega[illegible] religiosas, esas congregacio[illegible] religiosas siempre tan combati[illegible] y tan calumniadas y que sin em[illegible] son en todo el universo las [illegible] de la moral y de las vir[illegible] cristianas y por ende el for[illegible] contrapeso de las fuerzas di[illegible] que actúan contra la esta[illegible] y el progreso de las socieda[illegible] ellas también, agradecemos [illegible] concurso y su acción.

[illegible] los niños, a todos los hijos [illegible] diócesis, por quienes sentís, [illegible] como lo sintiera el Di[illegible] Maestro — un singular afecto, [illegible] ellos que, iniciados en las prác[illegible] cristianas, constituyen la pro[illegible] de la patria futura, nuestro [illegible] aplauso por su adhesión [illegible] cariñosa.

Finalmente, llegue nuestra palabra [illegible] a toda la prensa del país, [illegible] de la civilización y del progre[illegible] a toda la prensa que, sin dis[illegible] de orientaciones ideológicas, [illegible] nuestros trabajos, pues [illegible] colaboración obliga el unánime [illegible] ilustrísimo señor: [illegible] bodas de plata episcopa[illegible] como siempre en [illegible] y en plena labor. Es[illegible] de homenaje os [illegible] importe de la colecta realiza[illegible] de él ha adquirido el [illegible] para el seminario que es-táis edificando; y con el resto hemos decidido, interpretando la voluntad de la diócesis, la creación de una beca en aquel establecimiento.

Un día, señor, una santa mujer, a quien profunda y respetuosamente quisimos, encauzó una vocación ofreciendo su hijo al servicio de Dios. Yo no voy ahora a relataros todos los afanes, todos los desvelos y todos los sacrificios de aquella santa y piadosa madre. El hijo se ordenó sacerdote y fué cura párroco y fué vicario y fué obispo auxiliar de una diócesis, luego de una arquidiócesis y después obispo titular; y ese hijo, ¡sois vos!

Ella, doña Clara Gilardoni de Nervi, nos dió un obispo, y vuestra diócesis hoy quiere perpetrarle su agradecimiento al crear esa beca en su memoria.

Aceptad, ilustrísimo señor, este homenaje que testimonia nuestros afectos y que exterioriza nuestra gratitud.

Y mañana, cuando la promesa de esa fábrica de misioneros, de apóstoles del bien, comience a dar sus frutos, pocos hombres, muy pocos, podrán con tanta propiedad y con tanto derecho como vos repetir los versos del latino Horacio: "Exegi monumentum aere perennius!" "He concluído un monumento más imperecedero que el bronce!"

El puerto de Posadas

Los antecedentes de "La Laguna"

Algo sobre las leyes 5000 y 6370

Hemos resumido la situación portuaria de Posadas al margen de la ley de concesión No. 5970 y transcripto las disposiciones de esta ley acerca de la caducidad.

La ley dispone que si el concesionario no terminase la primera sección de las obras en 1912, haya o no fuerza mayor justificada, caducará la concesión y el Estado podrá tomar posesión de las obras abonando su precio según tasación, menos un 20 o|o de multa por incumplimiento de la ley (art. 16, inc. a y b) y como todos los expedientes de los distintos Ministerios, así como el dictamen del Procurador del Tesoro y el mismo dictá fiscal, reconocen que no se ha construído la primera sección, faltando aún construir importantes obras prescriptas por la ley, se está en presencia de un caso previsto de caducidad lisa y llana, pudiendo el Gobierno tomar posesión de las obras y continuarlas, conforme el art. 16 de la ley ya recordado.

"La Laguna" es un paraje el río frente a Posadas, que se ha dragado y se ha habilitado al servicio portuario con fondos de la ley 5000 y, especialmente, la No. 6370 de 1909, por la cual se votaron cerca de 2.200.000 pesos oro para unir las líneas del litoral argentino con las del F. C. Central del Paraguay y llevar los trenes hasta Asunción. Se instalaron los dos ferry-boats en Posadas, para pasar los trenes entre este puerto y Encarnación, comenzando el tráfico en 1913. De estas obras resultó un paraje habilitado para operaciones portuarias sin que los concesionarios invirtiesen absolutamente ni un centavo y sin que tuvieran allí obras ni prestaran servicios.

La primera de nuestras fotografías muestra a la "Laguna de San José" o paraje de referencia.

La nota gráfica siguiente da idea del estado del embarcadero construído en virtud de la ley 6370 o atracadero de los ferry- boats.

La fotografía No. 3 señala a la vía de acceso a "La Laguna", construída con fondos de la misma ley 6370, para llevar los trenes al ferry y el Destacamento Aduanero de "La Laguna", construído, también, con fondos d eesa ley.

1. La laguna de San José. — 2. El embarcadero que sirve de atracadero a los ferry-boats. — 3. La vía de acceso a la laguna y al destacamento aduanero. — 4. El guinche, impotente para prestar allí ningún servicio.

Dicha ley 6370 del año 1909 es la coronación de la política ferroviaria argentina respecto a la frontera con el Paraguay y es un esfuerzo que han aprovechado los concesionarios, pues resulta que con el tráfico de "La Laguna" obtenido mediante este esfuerzo nacional, ellos han lucrado recogiendo pingues beneficios mediante el cobro de $ 1.30 por cada tonelada, sin hacer obras ni servicios, lo que dió motivo a que se dictara el decreto del 20 de abril de 1923 suspendiendo los cobros por estimarlos ilegales. Pero ya los concesionarios habían cobrado importantes sumas, lesionando todos los intereses comerciales de dicha frontera, por lo cual ellos contaban con la tolerancia el incumplimieto de la ley cuyo art. 5 establece que abonarían 400 pesos mensuales para la inspección de las obras y el art. 17 de la ley dispone que el gobierno en todo momento inspeccionaría el buen servicio y la aplicación de tarifas. En ese paraje del río, cuando los intereses comerciales lesionados elevaron sus protestas al gobierno, los concesionarios instalaron un guinche inservible, de trocha ancha, sin conexión con las vías férreas y sin poder utilizarse y de allí no pasaron; sirviendo el lugar donde está el guinche para descargar las maderas a tierra, a fin de evitar las estadías de embarcaciones y los perjuicios por la falta de descarga. De ahí las maderas eran tiradas hasta los guinches del ferrocarril y cargadas a vagón después de operaciones lentas y costosas, por las cuales los concesionarios, sin poner peones, ni guinche, ni vagones, ni ningún elemento, percibían todas las tasas portuarias, gravitando así sobre el comercio y aprovechando las obras de "La Laguna" o ley 6370.

La nota gráfica No. 4 es el guinche inservible de los concesionarios que aún está en "La Laguna" y que se permitió instalar allí, a pesar de su inutilidad y solo para cohonestar en parte las sumas importantes que los concesionarios iban percibiendo, al presionar sobre el comercio.

Cuando el Poder Ejecutivo dictó el decreto citado del 20 de abril de 1923, prohibiendo los cobros ilegales, los concesionarios viendo que las gestiones y los expedientes acumulados en el Ministerio de Obras Públicas hacían prever una acción decidida del gobierno para eliminar los abusos y oficializar el puerto, como lo pedían y clamaban los interesados, recurrieron a otra maniobra, consistente en influenciar para que el ministerio de Obras Públicas, dejando a un lado momentáneamente las denuncias acumuladas de tantos Ministerios, dictara un decreto concediéndoles hacer algunas obras en la misma "Laguna", en donde ya no podían lucrar indebidamente permitiendo tasas portuarias sin hacer obras ni servicios. Por otra parte, esas obras nuevas, que vendrían a mejorar su situación y permitirles por lo menos, construir algo más de la primera sección y hacer más compleja la situación del puerto frente a la ley y al caso de caducidad previsto por ella, podrían muy bien motivar un mejor negocio para ellos si el gobierno al oficializar las obras, en vez re caducar, las expropiara, abonándoles intereses e indemnización del 20 o|o, además de los presupuestos aprobados. Así nació el decreto del 18 de enero de 1923, concediendo a los concesionarios hacer obras en "La Laguna", por valor de 161.472,28 pesos moneda nacioanal. Fácil es demostrar que no tiene otro objeto este decreto, cuya gestión conocemos, dejando desde ya constancia firme de que estas nuevas obras no han sido construídas por los mismos concesionarios, sino por otra firma de la plaza a quien se le prometió abonarle las obras con dinero del gobierno cuando ellas se expropiaran y, además, constancia firme que esas nuevas construcciones, completamente insuficientes, pertenecen a la primera sección, es decir, a las obras que debieron terminarse en 1912, bajo pena de caducidad, lo que indica que el Poder Ejecutivo en 1923 no podía, sin intervención previa del Congreso, rehabilitar de ningún modo la situación de los concesionarios respecto a la caducidad ya producida.

Argentina y Brasil son dos países de iguales problemas económicos

Así lo expresa D. Exequiel Ubatuba que regresa a su patria después de estudiar las finanzas argentinas

SUS IMPRESIONES

Dentro de breves días emprenderá viaje de regreso a su país el doctor Exequiel Ubatuba, redactor del prestigioso colega brasileño "Jornal do Brasil", que ha permanecido dos meses en la Argentina, recogiendo impresiones y aunando datos estadísticos para una misión periodística. "Jornal do Brasil", cumpliendo con el programa trazado en un principio, editará el 25 de mayo próximo un número especial de homenaje a la República Argentina, escrito en portugués y castellano y en el cual se expondrán todos los datos y referencias capaces de divulgar en el Brasil, un conocimiento amplio y exacto de nuestro país y los índices que puedan señalar sus importaciones y exportaciones para la Nación hermana.

Homenaje a la Argentina—

En circunstancias que realizaba una visita al Banco Hipotecario Nacional, tuvimos oportunidad de celebrar una entrevista con el doctor Ubatuba, que une a sus condiciones personales un conocimiento profundo de nuestro país, al que está vinculado estrechamente.

—La dirección del "Jornal do Brasil" — empezó por manifestarnos el doctor Ubatuba — me ha encomendado la compilación del material argentino para su edición extraordinaria, de homenaje a la Argentina.

—Brasil—agregó — necesita colocarse en la situación en que la Argentina ha estado colocada con respecto a Gran Bretaña, por lo que al refinamiento de su ganadería se refiera.

La ganadería en el Brasil—

—La industria ganadera de mi país — dijo más adelante — está aún distante de alcanzar el perfeccionamiento de la Argentina, porque si bien se ha comenzado a mestizar el ganado, falta mucho por hacer y la Argentina está en admirable condición, por su vecindad inmediata y por la abundancia de sus espléndidos reproductores, para mandarnos toros y vacas lecheras que obtendrían precios excelentes, particularmente en San Pablo y Río Grande del Sur, que serían mercados ideales para la exportación argentina en este renglón. Los ganaderos argentinos no deben ignorar que los magníficos precios logrados por el café, que se ha vendido en San Pablo a 40.000 reis, son un índice de la abundancia de dinero que hay actualmente en aquel Estado y marcan, por lo tanto, un momento singularmente propicio para iniciar con éxito las ventas de ganado puro entre los hacendados brasileños.

En Mendoza se producen frutas admirables que tendrían un mercado absolutamente seguro en Río de Janeiro y los Estados del Sur. Brasil tiene 34 millones de bocas que consumen, pero que no se abastecen con la producción local. El kilogramo de uva se paga en Río a cuatro pesos moneda argentina y las manzanas, peras, etc., se llevan desde California, conservadas con procedimientos de refrigeración que desnaturalizan su sabor y a precios costosísimos, sólo al alcance de las clases pudientes. ¿Para qué hablar de los vinos mendocinos que llegarían a Brasil a precios mucho más convenientes que otros similares, extranjeros también?

La Argentina se halla también idealmente colocada para mandarnos trigo y harinas, no en la proporción que lo hace actualmente, sino en una escala mucho mayor. La Argentina produce petróleo, y cuando esta enorme fuente de recursos llegue a adquirir el pleno desarrollo de su explotación, puede mandárnoslo a cambio de nuestro carbón. Brasil produce este mineral en gran abundancia y puede competir, en cuanto a calidad, honrosamente con el que se produce en Estados Unidos. Podemos exportar para la Argentina, además, sedas, algodón, casimires, sombreros, arroz, tabacos, cacao, artículos manufacturados de goma, etc., que tendrían aquí una colocación ventajosa.

Si en Brasil consideramos necesario e indispensable el conocimiento y la compenetración intelectual y espiritual de ambos pueblos, tenemos también la convicción profundamente arraigada de que una obra de acercamiento positiva ha de realizarse a base de un intercambio comercial permanente, porque cuando los intereses armónicamente conciliados sustentan el conocimiento y el afecto de dos pueblos, los vínculos se han hecho inquebrantables y no hay poder que los destruya.

Visita al Banco Hipotecario—

Con respecto a la visita que acababa de realizar a las dependencias del Banco Hipotecario Nacional, nos expresó el doctor Ubatuba que considera a la mencionada institución bancaria como una de las mejores organizadas, entre las que ha tenido oportunidad de conocer durante sus jiras por los países sudamericanos. Agregó, que tiene el propósito de ocuparse particularmente del desenvolvimiento del Banco Hipotecario Nacional, en la próxima edición extraordinaria del "Jornal do Brazil". Antes de partir a Río de Janeiro, el doctor Ubatuba dará una conferencia en la Facultad de Ciencias Económicas, la que versará sobre finanzas, no siendo difícil que refiera durante la disertación las favorables impresiones que recibiera durante su visita al Banco Hipotecario Nacional.

El "Jornal do Brazil"—

Se refirió luego el doctor Ubatuba al desenvolvimiento adquirido por el diario fluminense, a cuyo cuerpo de redacción pertenece. El "Jornal do Brazil" — nos dijo — fué fundado en el año siguiente a la proclamación de la República, por el consejero de Estado Epifanio de Souza Dantas, apoyado por todos los elementos conservadores del imperio caído.

Poco tiempo después, pasó al poder del notable conde de Ulises Vianna, quien entregó la dirección política del diario al consejero Ruy Barbosa, la gloria latino-americana.

El distinguido periodista brasileño Exequiel Ubatuba

Habiendo surgido el gran conflicto del 6 de septiembre, en la armada, siendo presidente el mariscal Floriano Peixoto, éste mandó suspender la publicación del "Jornal do Brazil", por más de un año.

En 1894, el diario reapareció, bajo la dirección del senador Fernando Mendes de Almeida, con un programa completamente nuevo, cuyos principales puntos eran: prescindencia absoluta de las cuestiones políticas; constante independencia respeto de los gobiernos; libertad de censura en todos los asuntos de interés nacional; defensa leal de la paz continental; ampliación de informaciones brasileñas y extranjeras; culto intransigente a los derechos del pueblo; condenación implacable de los abusos de prepotencia de las autoridades y de los gamanales de partido. El diario fué, en 1918, adquirido por la importante y poderosa firma Pereira Carneiro y Cía., Limitada, también propietario de la rica "Compañía Commercio e Navegaçáo" y de las salinas de Río Grande del Norte.

La ejecución de tan noble programa y la introducción de reformas radicales y novedades importantes, como la sección de grabados, amplio y costoso servicio telegráfico del extranjero, hicieron, en pocos años del "Jornal do Brazil" la publicación más popular y más querida de Río de Janeiro.

A través de los años — dijo el doctor Ubatuba al terminar nuestra entrevista — "Jornal do Brazil" fué aumentando su influencia entre todas las clases sociales, siendo, en el momento, el matutino de mayor tiraje en la capital de la República brasileña.

Por su aspecto general y por la variedad de sus informaciones, el "Jornal do Brazil" es, de todos los diarios brasileños, el más parecido a los argentinos, siendo el único que antes de sus artículos de colaboración y de la parte editorial inserta un gran número de páginas de avisos pequeños, referentes al interés de las clases populares y obreras.

El "Jornal do Brazil", además de ser, de hecho, un órgano eminentemente representativo de la opinión pública brasileña, pues de todas las clases y partidos publica cuanto de cerca les interesa, es el órgano oficial del Poder Ejecutivo y del Poder Legislativo de la Capital Federal.

El diario se encuentra bajo la competente dirección de los señores doctor Annibal Freire, diputado federal por Pernambuco y profesor de derecho; doctor A. C. Rocha Fragoso, uno de los abogados de mayor nombradía en Río de Janeiro y doctor J. Luiz dos Santos, una de las notables capacidades financieras del país.

Su cuerpo de redacción cuenta con algunos de los mayores exponentes intelectuales del Brasil y del extranjero, y publica, con la más grando imparcialidad, todo cuanto mira al interés general de los países americanos.

Sus colaboradores tienen entera independencia de opiniones y libertad amplia de crítica.

El "Jornal do Brazil" halaga su pasado y no teme su porvenir en la obra de la justicia y del derecho.

Brasil y Argentina

Para quien conoce la Argentina nada más fácil que hablar sobre el Brasil y viceversa. Salvo algunas cosas, pequeñas modalidades, algunos fenómenos sociales, detalles diminutos, la Argentina y el Brasil, el Brasil y la Argentina son una y la misma cosa. Al hombre de La Pampa, el gaucho de Río Grande del Sur; al de las Provincias, "el matuto paulista"; al del Norte de la República, el "tabaréo" nordestino. Frío y calor. Llanuras y sierras. Matorrales y selvas. Los mismos problemas económicos; los mismos males; los mismos hombres; las mismas aspiraciones; el mismo porvenir.

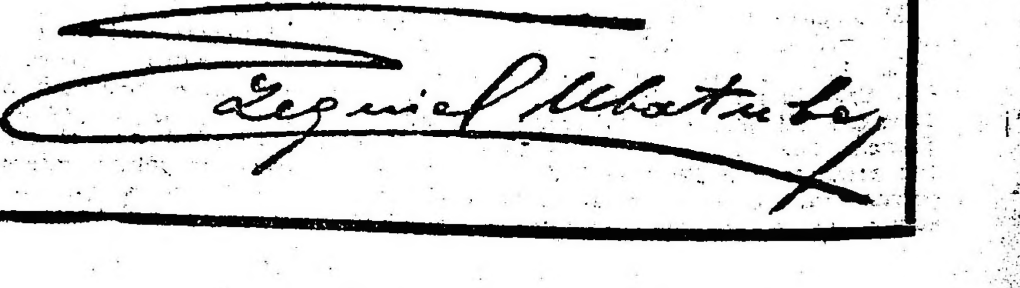

La semana del pobre

Las conferencias de San Vicente de Paúl organizan una gran colecta

Reuniéronse ayer los representantes de todas las conferencias de San Vicente de Paúl de esta capital con objeto de anuar ideas sobre la colectas que iniciarán el dos de marzo próximo, continuando los días 3, 6 7, 10, 11 y 13 en favor de los pobres que dichas conferencias sostienen.

Una vez abierto el acto el sacerdote Maferrer explicó la importancia que tiene la institución de la semana del Pobre que es el único recurso con que cuentan los conferencios para realizar su humanitaria obra.

Luego se leyó un informe que detalla la labor cumplida por las comisiones que ralizan los trabajos relacionados en la organización de la colecta.

Exposición de obras de arte

En los salones de la casa Witcomb se inaugurará el lunes la exposición de obras de arte organizadas por las "Galerías Georges Petit"

La conmemoración del 2 de Mayo

El gran baile en el Club Español

En la reunión últimamente celebrada por la comisión directiva del Club Español, se resolvió conmemorar el 2 de Mayo con un baile que se realizará en los salones del club.

Esta fiesta para la cual han sido invitados el ministro de España en esta y distinguidas personalidades asi como destacados elementos de nuestra sociedad ha de asumir brillantes proporciones.

El pago de la tasa militar

Petitorio a presentarse al P. E.

Importante por su realización y más aún por su significado resultó ayer el mitin organizado para protestar contra la abusiva forma en que el gobierno, a despecho de consideraciones elementales, pretende hacer efectivo el cobro de la tasa militar a los empleados públicos.

La manifestación fué numerosa, en filas compactas, entusiastas. El público que asistía al desfile desde las aceras parecía solidarizarse con su actitud marcadamente favorable.

No se produjo ninguna nota discordante, ni se pronunció tampoco ninguna frase fuera de tono, que empañasen el éxito de esa exteriorización de legítimos anhelos.

Los oradores, doctores Bard y Fonrouge y señor Caraciolo expusieron elocuentemente la irritante injusticia en que incurría el P. E. en la medida adoptada y que, declararon, debería suspenderse o modificarse, para que no subsistiera la situación insoportable creada a innumerables empleados de la administración.

Llegaron esta mañana los paquetes alemanes "General San Martín" y "Galicia"

Espérase mañana el "Vauban" y saldrá el "Masella"

Esta mañana, a las 7 horas, se encontraba ya fondeado en la dársena Norte el paquete alemán "General San Martín", de la empresa Hugo Stinnes Linne.

Este vapor, que trajo pasaje de cámara y proa, carga general y correspondencia, procede de Hamburgo y escalas.

En viaje de regreso, saldrá de nuestro puerto el 6 de mayo.

Poco antes de medio día, entró también hoy el vapor alemán "Galicia", que procede igualmente de Hamburgo y escalas.

Este barco trajo pasaje de clase única, carga y correo.

Saldrá nuevamente el 8 de mayo.

El paquete británico "Vauban", que se esperaba hoy en nuestro puerto, llegará mañana, a la dársena Norte.

Procede de Nueva York y escalas, con pasajeros de cámara y proa, carga general y bultos postales.

Mañana, a las 12 horas, saldrá de la dársena Norte, el paque postal francés "Mosella", con destino a Burdeos y escalas.

Conducirá este buque carga, correo y pasajeros.

EL "DUCA DEGLI ABRUZZI"

Noticias que nos envía la agencia de la Navigazione Generale Italiana, hacen saber que ayer zarpó de Río de Janeiro el vapor italiano "Duca degli Abruzzi", que se encuentra en viaje de Génova a nuestro puerto.

Hoy debe haber tocado en Santos.

Es esperado en nuestro puerto el 30 de este mes, con pasajeros, carga general y correspondencia.

Memoria del Instituto Italo - Argentino de Seguros Generales

Se acaba de dar a conocer la memoria del Instituto Italo-Argentino de Seguros Generales, correspondiente al ejercicio fenecido.

Los negocios de esa compañía han tenido un constante y progresivo aumento.

El año pasado — dice la memoria —ha sido de ruda labor. La organización de nuevas secciones y la inauguración de la sucursal en Génova, además de la renovación de los contratos de reaseguros en Europa, han obligado a un trabajo improbo".

La sucursal mencionada, que pronto iniciará su funcionamiento, dirigida por hombres hábiles, podrá, dentro de breve tiempo imponerse en aquel mercado y se esperan grandes resultados de esta nueva actividad.

En el ejercicio fenecido, el instituto ha realizado seguros por un monto de $ 218.409.400.27 m|n. de capitales asegurados, habiendo recibido por concepto de premios, la suma de $ 2.331.968.08 m|n. De los que fueron cedidos en reaseguros $ 867.974.93 m|n., quedando un sobrante a su favor de $ 1.463.993.15 moneda nacional.

Los daños pagados por concepto de indemnización, siniestros y averías a cargo de la compañía, representan un total de $ 448.527.91 m|n.

Estas cifras, elocuentes de por sí, son la mejor manifestación de la actuación de la compañía, la que no omite esfuerzos para que la clientela quede satisfecha y siempre más vinculada a la institución.

En Castelar, se realizará una fiesta aeronáutica

El 18 del próximo mes de mayo, se realizará en el aeródromo civil de Castelar una fiesta aeronáutica, organizada por el Aero Club Argentino. Participarán de ella numerosos pilotos, que volarán por los alrededores, para que el público pueda presenciar el espectáculo sin perder detalles. Harán vuelos de acrobacia y efectuarán una caza de globos libres.

Los aviadores que deseen tomar parte en las pruebas, deberán inscribirse, teniendo plazo hasta el 10 de mayo a las 10, en la secretaría del Aero Club.

Centro de ex alumnos del Colegio Don Bosco

En la asamblea general realizada últimamente por los socios del Centro de Exalumnos del Colegio Don Bosco fueron electas las iguientes personas para integrar su comisión directiva;

Presidente, señor Gino Dellatana; vice, señor Juan Passalacqua; secretarios, señor Adolfo Pedemonte, señor Francisco A. Varela; tesorero, señor Roberto Caldara; pro, señor Federico Cardinale; vocales: señores A. Cristofani, Eutiquio Ortega, Jesús Arámburu, Italo A Basso, Enrique D. Caccia, Juan Louge, Bernardo Curotto, Emilio Gazzo, Ignacio Indino, E. V. Manzi, Felipe Mera, Félix Passalacqua, José Sánchez, J. A. Valle Canata, José Zanda; bibliotecario, señor Gregorio Arámburu (hijo); presidente del grupo deportivo, señor R. Caldara; presidente del grupo de estudios sociales, señor José R. Cristofani.

CARNET DEL REPORTER

Corrida de toros

En algunas ciudades del trópico existe una costumbre curiosa. En los días de grandes fiestas se elige una plaza chica, se cierran todas las bocacalles y dentro se suelta un toro bravo. Todos los aficionados al peligroso arte de Lagartijo entran al improvisado redondel y empleando sacos, frazadas, arpilleras, etc., tratan de realizar las suertes que han hecho célebre a tanto valiente, desde Pepé Hillo hasta Belmonte. Naturalmente esos aficionados en su mayoría salen del erdondel con lesiones. Y más de uno ha ido a contar la aventura al otro mundo.

Algo de lo que pasa en esas ciudades tropicales, ha ocurrido en Rosario de Santa Fe, con la agravante de que no ha sucedido en una plaza chica, sino en todo un barrio. Ayer, a mediodía, los que moran en las calles Moreno, Tucumán y Vera Mujica fueron sorprendidos con la presencia de siete vacunos enfurecidos que, corriendo y dando cornadas, sembraban la confusión y el pánico. Uno de esos animales, el más bravo, se separó de sus compañeros y atacó a una señorita, causándole heridas graves. Realizada esta hazaña, el vacuno siguió corriendo por la calle Alvear. Y aquello fué una "corrida" como no se ha visto ni en la Plaza de Toros de Madrid.

Todos los que a esa hora se encontraban en las mencionadas calles emprendieron, llenos de temor, apresurada fuga. Un anciano, que por el apellido es español o de ascendencia española, se sintió émulo de Tancredo y no huyó al acercarse el furioso animal. Pagó su valentía con varias cornadas, que le produjeron una lesión de importancia en la cabeza y la fractura de una costilla. Continuó su vertiginosa carrera el terrible vacuno y el público que presenciaba desde los balcones el espectáculo sufrió la penosa impresión de ver a otro transeunte caer herido por una feroz embestida.

Finalmente un vecino pensando que aquello duraba demasiado, se armó de una escopeta y mató de un tiro al vacuno enfurecido. Un matarife de los alrededores ejecutó con limpieza y de un golpe, el desnuque de ordenanza. Como se ve, la corrida ha sido completa. No ha faltado la muerte. Ni siquiera la puntilla, pues ésta estuvo a cargo del aludido matarife.

Los seis animales restantes optaron por no hacerse los Mihuras y se dejaron conducir a los galpones del ferrocarril. Sin duda, la suerte de su compañero los obligó a meditar y a moderar su conducta.

Nuevo gerente del Banco Italo-Sudamericano

Acaba de hacerse cargo de la gerencia del Banco Italo-Sudamericano el señor Monfredo Manfredi, ex-gerente del Banco Francés Italiano y del Nuevo Banco Italiano, donde tuvo oportunidad de vincularse de la República y del exterior y adquirir grandes conocimientos sobre la materia, que, unidos a su capacidad, constituyen en una garantía para el buen desempeño de su cargo.

Cumplimiento de la ley de jubilaciones número 11289

Las cajas de previsión social.—Nuevas inscripciones. — Resoluciones de la Federación Marítima y de un núcleo de empleados de comercio y obreros de la industria

Reunión de afiliados al partido Feminista

La presidencia de las cajas de previsión social de la ley de jubilaciones y pensiones No. 11.289, nos remitió la información que seguidamente reproducimos:

"Las oficinas de las cajas funcionaron todo el día, con igual intensidad que en los días anteriores, con la afluencia de comerciantes e industriales que solicitaron su inscripción.

Desde centenares de localidades del interior se recibieron las fichas de inscripción de empleadores que habían solicitado las mismas para llenarlas.

Aun en los casos en que un obrero o empleado se retire de un comercio e fábrica antes de fin de mes, debe retenérsele el aporte del 5 o|o sobre el importe que le sería entregado al dejar su empleo.

Las oficinas de las cajas facilitan modelos de la planilla de aportes de los empleadores o empleados, las que deben ser adquiridas por los interesados en los numerosos comercios de esta capital y del interior que las venden."

Nuevas adhesiones.—

Según los informes suministrados por las cajas de previsión social, entre las empresas, sociedades, anónimas, comercios, diarios y periódicos que solicitaron su inscripción, figuran las siguientes:

Mario Polizzi, Juan Perretti Hnos., J. L. Santari, Soc. "Pompieri Volontari della Boca", José Galli, S. A. Unión Gandaranza, F. Rodríguez, Juan Mizrazzi, Fuente Gómez, Francisco Ciglio, Cía. de Electricidad de la Pvcia. de Buenos Aires Ltda., Mendivil Hnos. y Cía., Nicolás Simonetti, Maubenschlag Hnos. Branco, Vicente Marolda, George Deports Ltda., Kaplin Rosell, Pitrie Hnos., Martíne y Cía., José V. Echeverría, A. Pandolfo, Sacco y Vitale, Turco y Raffo, Juan Lvasti, Cooperativa de Consumos "La Popular", Conrado Tirolonzo, E. Curulduh, Saboridio y Cía., N. L. Sanguinetti, Chipuam Ltda., Barreiro Hnos., Chisa y Antula, Antonio Flaiban, M. Posse, Carlos B. Bottazzini, Amadeo Podestá, Samuel B. Hale y Cía. Ltda., José M. Lardies, Pérez y Fernández Márquez, Pedro Percesi, Ernesto Sarcol, Luis Siciliani, E. Jorio Adrián Bassi, Miguel Baffico, Santiago Mossi, Ross Mac Donald y Cía., Carlos E. Rossi, Emilio Estola, Américo Paoletta, Pérez, Segura y Pacheco, Santulloy y Cía., Eduardo Martínez de Hoz, Soc. Anón. Titán y Cía. Industrial, J. Viniti Hno., Enrique Salas, Bampocchia y Cía., Felipe Verna, J. Garderes, Luis Squattini, Aráoz, Víctor López, José Jolcchio, A. G. Reffo, Victorio I. Verga.

Resolución de la Federación Marítima—

El consejo federal de la Federación Marítima hizo saber a los obreros del gremio que las tripulaciones deberán percibir íntegros sus sueldos, no aceptando los descuentos que en concepto de aportes a la caja de jubilaciones quieran hacerles.

En ningún caso deben hacer abandono del trabajo, puesto que si hubiere necesidad de tomar medidas más enérgicas, el consejo federal impartirá las instrucciones pertinentes.

Constitución de un comité pro derogación de la ley.—

En la reunión efectuada en el local de la calle Reconquista 480, después de una amplia deliberación, un numeroso núcleo de empleados de comercio y obreros de la industria resolvió dar por constituído el comité pro derogación de la ley 11.289, el cual, como su denominación indica, tendrá por único objetivo el de propender a derogar la referida ley, por considerarla perjudicial en todo sentido para los intereses de los trabajadores, quienes, de ninguna manera, pueden soportar el gravamen que la misma determina sobre los reducidos sueldos que perciben.

En la reunión de referencia, resolvióse llevar a cabo una propaganda intensa y se hizo un llamado a todos los afectados por la ley número 11.289, para que cooperen al propósito enunciado.

Los primeros actos organizados por el comité se efectuarán mañana y pasado, en las diagonales Sur y Norte, respectivamente, a las 19 horas.

El conflicto marítimo. — Reunión del Centro de Cabotaje—

En el local de la Bolsa de Comercio, mañana, a las 15 horas, celebrarán una reunión extraordinaria los asociados al Centro Nacional de Cabotaje, lancheros y remolcadores, con el objeto de cambiar ideas sobre el conflicto marítimo que se anuncia, como consecuencia de la aplicación de la ley 11.289.

Las afiliadas al partido Feminista—

A raíz de un pedido formulado por numerosas afiliadas comprendidas en la ley de jubilaciones número 11.289, el comité del partido Femenista Nacional ha resuelto convocar a una reunión a las afiliadas que trabajan y a las empleadas y obreras que deseen concurrir, con el objeto de cambiar ideas sobre algunos puntos de la ley de jubilaciones que conciernen a las personas del sexo femenino y a los menores y que no han sido tenidos en cuenta al dictarse la nueva ley.

En la mencionada reunión, que se llevará a efecto pasado mañana, a las 18 horas, en el local del Comité, Corrientes 918, se estudiarán aquellos puntos, a fin de proponer al Congreso las reformas necesarias.

El Centro Despachantes de Aduana dirigió un memorial al Ministerio de Hacienda

Formula quejas acerca de los trámites y exigencias de la Aduana de la Capital. "El actual jefe de la Aduana - expresan - ha asumido todos los poderes del Estado", — El gremio de despachantes está perjudicado por las medidas que ha tomado aquel funcionario. — Se pide una investigación sobre la procedencia y justicia de las disposiciones del Administrador.

El Centro de Despachantes de Aduana acaba de elevar un memorial al Ministerio de Hacienda, formulando diversos cargos contra la actuación del administrador de la Aduana de la Capital.

Seguidamente reproducimos algunos párrafos del memorial en cuestión:

I

"Que, en nombre de los intereses generales que representa de sus asociados y, cumpliendo con el mandato de su Carta Orgánica a que se refieren los incisos b) - c) y d) del art. 2.o ocurre ante los poderes públicos reclamando en la reiteración de pedidos formulados ante el Administrador de la Aduana de la Capital—por los trámites y exigencias impuestos en la mencionada Repartición.

El gremio de despachantes de Aduana está perjudicado por las medidas que, sin razones que la fundamenten, ha tomado aquel funcionario.

El Centro de Despachantes pide, sencillamente al P. E. que, la Administración aduanera se desenvuelva dentro de las leyes y disposiciones reglamentarias sin lesionar intereses, sin perjudicar al gremio con medidas que, sin objeto alguno, atrasan y demoran la finiquitación de operaciones que deben y pueden realizarse dentro del menor tiempo posible.

Los trámites complementarios y formulismos aduaneros.—

Uno de los antecesores del actual Administrador de Aduana, dijo: "Siendo necesario simplificar los trámites complementarios y formulismos a que se halla sujeto el despacho de mercaderías para evitar la morosidad y obtener la rapidez de esas tramitaciones, desde que ese mayor trámite es una consecuencia de las disposiciones de caracter interno y no de las ordenanzas de Aduana".

He aquí, señor ministro, claramente expresado el criterio de un exfuncionario que contemplaba, como nosotros, la urgente necesidad de evitar tropiezos en el despacho aduanero suprimiendo trámites y formulismos dilatorios, que la ley no consagra y que redundan siempre en perjuicio de los intereses colectivos, pues sus efectos se traducen, generalmente, por mayores gastos de actividad y energía, pérdidas de tiempo, crecimiento de personal y por ende aumento de gastos que han de refluir sobre el consumidor en última instancia.

Las acciones punitorias deben recaer sobre el hecho producido.—

En la Aduana de la Capital, las tentativas aisladas de defraudación a la renta, son en su monto insignificantes, si se las compara con la percepción legal de la misma; y, si para prevenir el hecho anormal—erróneo o deliberado—que las leyes proveen y castigan con rigorismo extremo se trastornan las normas regulares del despacho, con providencias que le traban y dificultan, se incurre en el caso inconcebible del desorden administrativo al que vemos llegando.

Las sanciones punitorias deben pues recaer única y exclusivamente sobre el hecho producido y no hacerse extensivas por menos prejuicios al despacho general, que es la expresión latente del trabajo honrado.

Se exige mayor atención y respeto—

Nos creemos con derecho a exigir del funcionario mayor atención y respeto a los hombres y a los intereses que ellos representan; una acción serena y meditada; un concepto alto de su ejercicio para hacer más ecuánime la aplicación y distribución de la justicia y un dominio completo de la materia que ejercita.

La comisión de errores o infracciones aduaneras.—

La comisión de errores o infracciones aduaneras están—como hemos dicho—previstos y penados con excesivo rigor por las ordenanzas leyes y disposiciones vigentes, a tal junto que, si algún caso escapa a la previsión y control establecido por ellas (cosa que, por otra parte, ocurre en todas las aduanas del mundo) la falta o delito es tan imputable a la los funcionarios encargados de su custodia como al que incita a su desidia, negligencia o debilidad de cometido.

Este defecto de contralor es simple cuestión de régimen interno y ha de resolver se por cuerda separada para evitar los trastornos consiguientes.

La Prensa ha unido su voz condenatoria.—

No creemos necesario detenernos en una exposición detallada de los abundantes motivos de quejas Innumerables casos concretos han sido puestos en conocimiento de la superioridad por notas, memoriales, reclamaciones y protestas. La prensa de la Capital ha unido su voz condenatoria, también sin éxito, desgraciadamente, pues, el señor Administrador haciendo caso omiso, permanece inexorable, obstaculizando las operaciones aduaneras con medidas inconsultas y disposiciones restrictivas que hacen difícil prever adonde nos conducirán.

El actual administrador ha asumido todos los poderes del Estado.—

Pareciera, que al actual jefe de la Aduana hubiera asumido todos los poderes del Estado, tal la impavidez y arrogancia con que desconoce la lógica de las objecciones del comercio y hasta las superiores resoluciones de la justicia. Para él están mal concebidas todas las disposiciones o interpretaciones de la ley que no involucren un carácter extorsivo como medio de aumentar la renta fiscal.

El señor Administrador, en vez de extender las facilidades del despacho hasta su justo límite, empleando procedimientos sanos y expeditivos que estimulen la concurrencia y abran más amplios horizontes a la importación y al trabajo, exprima a los contribuyentes con exacciones, traba el mejor y rápido desenvolvimiento profesional de un gremio honesto.

Esas actitudes redundan en perjuicio de los mismos intereses fiscales, pues los importadores se varán obligados a suspender sus operaciones por el puerto de la Capital tomando otros rumbos en las vías comerciales.

Se pide una investigación sobre la procedencia y justicia de las disposiciones.—

No exajeramos, señor Ministro: estará en su conocimiento un memorial recientemente presentado a la Administración de Aduana, que lleva las firmas de los representantes de las principales instituciones comerciales del país y extranjeras, donde se impugnan las medidas arbiararias y las disposiciones inconducentes al normal desenvolvimiento del comercio en sus relaciones con el fisco.

Entonces, contemplando hechos que elocuentemente demuestran la anormalidad que existe en la Aduana de la Capital, estimamos oportuno—y, en ese sentido lo pedimos—una investigación sobre la procedencia y justicia de las disposiciones tomadas por el señor administrador.

De las averiguaciones que, oficialmente, habrán de realizarse, surgirán errores e inconvenientes que sabrá observar el P. E. para subsanarlos en beneficio de respetables intereses generales.

Justificación de las razones que tiene el Centro de Despachantes.

En esa oportunidad,—o, en el momento que el gobierno lo dispusiera—el Centro de Despachantes justificará plenamente las razones—aparte de las expuestas—que tiene para ocurrir ante V. E. presentando los cargos que, en detalle y con determinación cierta, han de concretarse para la mejor opinión de las cuestiones que han afectado al gremio".

Finalmente se expresa lo que a continuación reproducimos:

"Dígnese V. E. considerar deferentemente este petitorio, dirigido a la Superioridad con propósitos levantados, inspirados en las propias conveniencias fiscales, que—honradamente—prosigue la realización de la moral y de lo que sea justo, dentro el trabajo y la capacidad de los que están obligados al cumplimiento de las leyes, respondiendo cada uno—en su esfera de acción—al deber que a todos nos incumbe y que ineludiblemente hemos de respetar".

NOTAS POLICIALES

Esta madrugada se cometió un homicidio en una fonda de la Boca

Fué muerto de dos feroces puñaladas un estibador que hallándose ebrio agredió sin causa alguna a un compañero de trabajo y amigo

Al serle inferida la última, quebrose el cuchillo y parte de la hoja quedó incrustada en en el cuerpo de la víctima

Detención del homicida.—Detalles del suceso

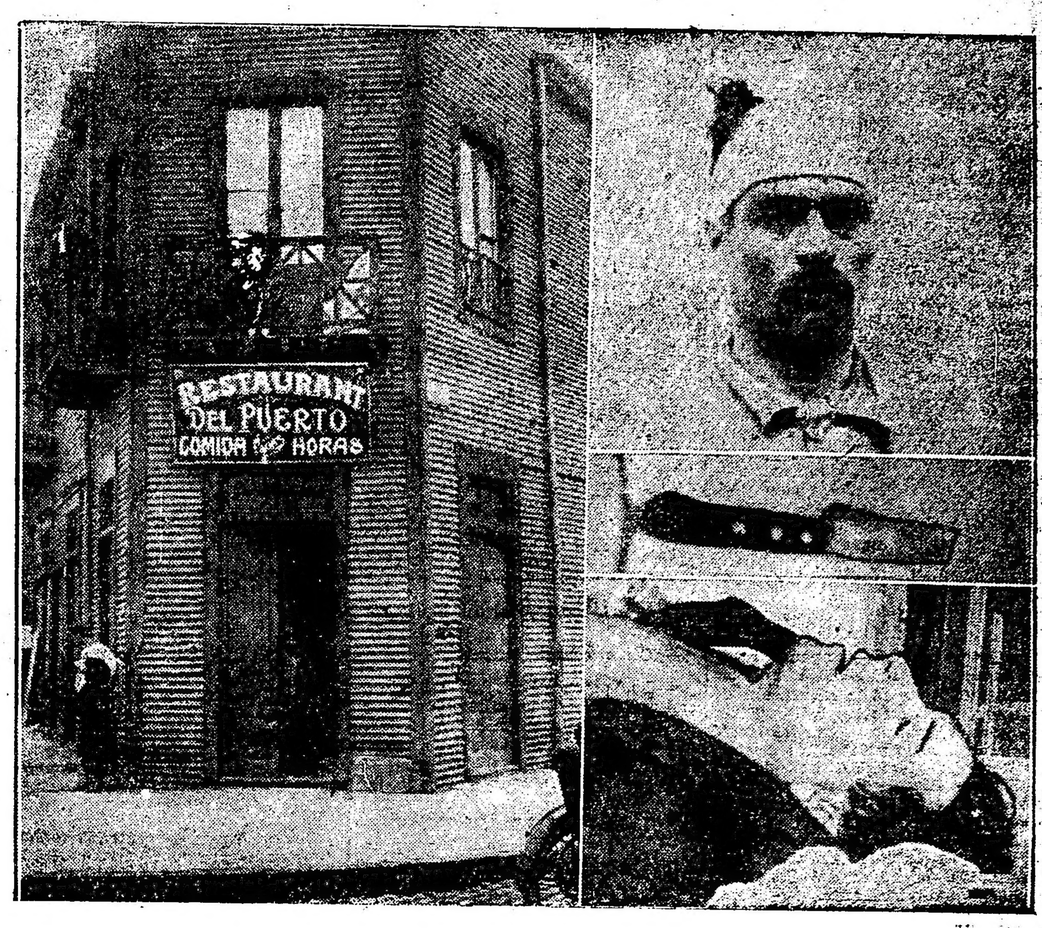

1. Frente del comercio en que se produjo el hecho.— 2. El homicida, Miguel Insaurralde.— 3. El cuchillo empleado, cuya hoja se quebró, quedando una parte incrustada en el cuerpo de la víctima.— 4. Cadáver de Carlos Pereyra, en el Hospital Argerich.

En un comercio ubicado en jurisdicción de la comisaría 24a. se desarrolló esta madrugada un grave hecho de sangre.

Un estibador que hallándose ebrio agredió sin causa alguna a un compañero de trabajo y amigo, fué muerto por éste de dos profundas puñaladas.

El suceso se produjo en presencia de varias personas, todas las cuales, en su declaración, afirman que la víctima fué quien provocó el hecho.

Según las informaciones suministradas por la policía, desde poco antes de las 24, Carlos Pereyra, argentino, de 3 0años de edad, soltero, se hallaba sentado junto a una mesa con cuatro personas de su amistad en el despacho de bebidas de la fonda que Casiano Primo tiene establecida en la calle Pedro Mendoza 1201 esquina Olavarría.

Pereyra que había vistado seguramente otros comercios, llegó a la fonda en completo estado de ebriedad y estuvo conversando con sus acompañantes.

A eso de las 0.15 penetró al negocio Miguel Insaurralde, compañero de trabajo y amigo de Pereyra, y al verlo se aproximó a la mesa donde éste se encontraba, con el fin de saludarlo.

Pereyra que recién notó la presencia de Insaurralde cuando éste se encontraba a su lado, no respondió a las palabras que le dirigiera e incorporándose con alguna dificultad tomó un recipiente conteniendo medio litro de vino que se hallaba sobre la mesa y le arrojó el líquido en la cara.

Sorprendido Insaurralde por la actitud de Pereyra le preguntó por qué le hacía eso, respondiéndole entonces el ebrio de que era capaz de eso y mucho más, y uniendo la acción a la palabra apoderóse de la silla en la cual había estado sentado y con ella aplicóle un golpe en la cabeza, produciéndole una herida de relativa importancia.

Indignada la víctima por la cobarde agresión, extrajo con rapidez un cuchillo que ocultaba en la cintura y le infirió una profunda puñalada en el cuerpo.

Pereyra, a pesar de estar gravemente herido, dejó la silla que aún conservaba y con la cual se disponía a golpear nuevamente a su compañero y se arrojó sobre Insaurralde con el ánimo de desarmarlo.

Se entabló entonces entre ambos una lucha formidable y durante ella el ebrio fué herido de otra feroz puñalada, también en el costado izquierdo. Fué dirigida con tal fuerza que el cuchillo se quebró, quedando unos cinco centímetros de la hoja incrustada en el cuerpo de la víctima, que sin conocimiento se desplomó al suelo, bañada en sangre.

Los acompañantes del caído, lo mismo que otras personas que se encontraban en el comercio no pudieron evitar el hecho y los primeros abandonaron precipitadamente el local, logrando desaparecer. Junto con ellos salió el heridor y pretendió ocultarse en la plaza Solís, que se halla ubicada frente al comercio, pero no logró eludir la acción policial, pues el agente Pedro Sarasino que se hallaba de servicio en las inmediaciones salió en su persecución y logró detenerlo y secuestrarle el arma, conduciéndolo a la seccional, donde se encuentra alojado, rigurosamente incomunicado.

En cuanto a la víctima, fué recogida momentos después en una ambulancia de la Asistencia Pública y llevada al hospital Cosme Argerich, donde dejó de existir en momento que los facultativos se disponían a practicarle una intervención quirúrgica.

El homicida, que fué interrogado por el comisario Villagra, se confesó autor de la muerte de Pereyra y refirió el hecho en la forma que dejamos consignada.

Insaurralde es argentino, de 27 años, soltero, estibador, y vive en la casa Necochea 1079. Está prontuariado en la sección Seguridad Personal de Investigaciones, donde registra la entrada por lesiones en el mes de octubre del año anterior.

Por esa causa fué condenado a un mes de prisión en forma condicional, por cuanto era la primera entrada que registraba.

El auxiliar Pavón que tiene a su cargo la instrucción del sumario correspondiente, dió cuenta del hecho al señor juez de instrucción doctor Manuel P. Malbrán.

Por orden de este magistrado, el cadáver de Pereyra será remitido a la Morgue a los efectos de la autopsia.

Muestras tomadas de cereales

Circular de la Asociación Nacional de Agricultura

La Asociación Nacional de Agricultura ha dirigido una circular a sus asociados, productores y acopiadores en general, haciéndoles notar que en las ventas de maíz no se debe estipular la condición de lacrar muestras, por el perjuicio que esto les puede acarrear, si se presentan dificultades al hacer las entregas.

Por este motivo aconseja que estas operaciones se realicen sujetas estrictamente a las disposiciones del boleto de compraventa de la Cámara Gremial de Cereales, o bien por muestras de calidad.

Agrega que cuando el maíz contenga mayor graduación de humedad que la estipulada en el referido boleto, el vendedor debe convenir con el comprador la bonificación a pagar por el exceso de humedad, o por cualquier otra causa, y que, no habiéndose establecido lo que se debe pagar, ya sean veinte, treinta, cincuenta centavos o lo que fuere, volviendo nuevamente al sistema de lacrar muestras, se expone a grandes pérdidas y a las sorpresas consiguientes.

Termina aconsejando que no se lacren muestras de maíz y que se establezca, habiendo dificultades antes de cargar, las bonificaciones que deben pagarse cuando hay lugar a ello.

La Casa de Galicia organizó dos fiestas para el domingo

Se realizará a bordo del vapor "Sierra Leona"

Comenzó la venta de los boletos para el te danzante y cena que a bordo del lujoso y cómodo vapor "Sierra Córdoba" realizará la Casa de Galicia el domingo 4 de mayo próximo, a las 15 y a las 22 horas, respectivamente.

Tres orquestas convenientemente distribuídas tendrán a su cargo durante las horas de la tarde y de la noche la ejecución de un variado programa de baile, habiéndose dispuesto que el barco sea totalmente adornado e iluminado, cubriéndose las cubiertas y bandas de babor y estribor, a fin de que el público no sufra las molestias de la temperatura.

Los boletos para esta fiesta, cuyo precio ha sido fijado en $ 3 y 5 respectivamente, pueden solicitarse antes del 2 de mayo en el local social, Moreno 1332, y en Cangallo 328, Moreno 1248, Belgrano 819, Australia 1784, Avenida de Mayo 1106, San Martín 276 e Independencia 1959.

Repítense así las reuniones sociales a bordo, con fines benéficos, que se han generalizado en estos últimos tiempos, con la predilección del público que le presta su decidido concurso.

La geología, la flora y la fauna primitiva,

Se realizan gestiones para establecer reservas naturales

La Sociedad Argentina de Ciencias Naturales viene trabajando para que se establezcan zonas fiscales o privadas donde no exista contaminación de la fauna y la flora primitivos y donde los cortes y yacimientos más peculiares de la geología del país no hayan sido transformados por las industrias forestales y agropecuarias.

Al tomar esta iniciativa la sociedad nombrada se propone conservar incontaminadas para las generaciones futuras esas fracciones de nuestro suelo, que constituyen una reliquia y un objeto de estudio, y en ese sentido ha publicado ya un folleto que se titula "Para la protección de la naturaleza", original del profesor Lucien Hauman.

Las esferas oficiales han recibido favorablemente la idea y se espera que dentro de poco quedarán establecidas las siguientes zonas:

En las cercanías de Buenos Aires, estación Conchitas, sobre la costa del Río de la Plata, un magnífico conjunto de plantas que se mantiene en condiciones propicias.

Los propietarios, doctores Rafael y Marcelino Herrera Vegas, a propuesta del profesor Hauman, han cercado el campo y han prohibido la destrucción de la misma a los colonos que viven en los alrededores.

En Bell Ville, provincia de Córdoba, su dueño, don Vicente Torres, ha comunicado que ha resuelto mantener íntegramente un excelente monte de chañares, de una extensión superior a cincuenta hectáreas, en el mismo núcleo de la capital cordobesa.

Los gobiernos de Buenos Aires y Entre Ríos cederán distintos lotes que se encuentran en estado primitivo y que serán excelentes reservas naturales.

Por el profesor Hauman fueron inspeccionados varios terrenos situados sobre el Río Uruguay, donde ha encontrado una magnífica flora de monte blanco y de especies subtropicales, varias hectáreas del ejido de Concordia y una fracción de monte virgen sobre el arroyo Aut Grande, cuya cesión ha de festionarse ante el gobierno de esa provincia.

Celebración del 1° de Mayo

Actos que se organizan

La clase obrera se dispone a celebrar dignamente el 1 de mayo, consagrado en todos los países americanos y europeos como fiesta de los trabajadores. Ese día todas las labores manuales se interrumpirán, las fábricas y los talleres cerrarán sus puertas y las obras quedarán durante 24 horas suspendidas, marcándose así un largo compás de sosiego en homenaje al trabajo que enaltece y dignifica.

Pero los obreros no permanecerán por eso inactivos, sino que festejarán el día con diversos actos, cuya organización se encuentra a cargo de las sociedades gremiales.

A continuación damos noticia de algunos de los festejos que se realizarán en esa fecha.

Círculos de Obreros—

En la última reunión celebrada por la junta de gobierno de los Círculos de Obreros, resolvióse festejar el 1 de mayo, día de los trabajadores, con los actos que se indican en el siguiente programa.

En la iglesia de Nuestra Señora de Balvanera se celebrará una misa de comunión general a las 9 horas.

Terminado ese acto religioso, se pasará a tomar el desayuno en el local Matheu 128, donde varios oradores harán uso de la palabra.

Forma en que deben efectuar el paro las tripulaciones—

La Federación Obrera Marítima ha resuelto que desde las 24 horas del día miércoles 30 de abril hasta las 24 horas del 1 de mayo, se paralice todo el trabajo de las tripulaciones de los barcos de la marina mercante nacional, debiendo los vapores de carga fondear en el primer puerto de tránsito.

Los vapores de pasajeros que se encuentren en viaje deberán continuarlo hasta llegar al puerto de destino, realizando únicamente operaciones de equipajes, encomienda y correspondencia.

En cuanto a los remolcadores, quedarán únicamente dos de cada casa armadora a los efectos de entrar los paquetes que arribaran ese día.

Los proveedores saldrán como de costumbre, debiendo estar amarrados antes de las 12 horas.

Promete alcanzar brillante éxito la gran exposición que se celebrará en Rosario, en mayo próximo

La Sociedad Rural de aquella ciudad, verá así cumplida una de sus más grandes aspiraciones

El certamen reunirá a todas las industrias del país

Estando próxima la fecha de inauguración de esta Gran Exposición, la Sociedad Rural de Rosario, Institución que la organiza, ha querido llevar a conocimiento del país entero y del exterior, cual es su pensamiento y su deseo.

Desde su fundación esta Sociedad tuvo una sola idea y aspiración: la de propender al engrandecimiento del país. Los argentinos que la formaban, querían agigantar las industrias y fuentes productivas de su patria y los extranjeros querían impulsar hacia el progreso la futura patria grande de sus hijos. Esta es a largos trazos la idea fecunda y generosa que a estas horas está próxima a dar su fruto.

La primera Exposición Interprovincial de Industrias, Productos de Granja, Concurso de Vacas Lecheras y 1er. Salón del Automóvil, en Rosario, es una verdadera necesidad para el desenvolvimiento económico de la República y así lo entienden los hombres que la realizan y lo confirmará su resultado.

No es un ministerio para nadie, que la República Argentina, es el pedazo de suelo mas generoso y rico del mundo.

Viven en nuestro país a la misma sombra y con el mismo ideal, seres de todas razas. Entre esas grandes multitudes de pobladores, vive allá muy lejos de nosotros el viejo extranjero iluminado con el reflejo plateado de sus cabellos blancos el suelo que hace cien años abriera a costa de grandes sacrificios con la vieja y primera arma de los pueblos —el arado de palo.

Era humilde y grande servidor de este país a la par de aquellos otros tantos que levantaron las paredes de las primeras fábricas, para industrializar el producto generoso que nos devuelve el sueldo, han llegado a la hora suprema hora en que todo es grande, momento de feliz contemplación de la obra generosa y bienhechora que el esfuerzo y la constancia del hombre ha levantado.

Así se han ido sucediendo los años uno tras otro, y los campos que ayer eran desiertos, hoy son las grandes fuentes de nuestra riqueza y el orgullo de nuestra raza, que cien años atras buscara la independencia para ser fuerte, grande, noble y laboriosa.

La última guerra que inundó con sangre millares de héctáreas de campo que el esfuerzo del hombre iba a convertir en pan, y que rompiera tantos millones de brazos que hasta ayer empuñaban un arma mejor: la manera del arado, nos ha dado entre sus cuadros, tristes enseñanzas grandes que hemos sabido aprovechar.

Hoy que en la Argentina cada cosa se agiganta y marcha con rumbo seguro hacia aquellas metas donde se reclama nuestra producción, deben celebrarse en el país exposiciones de sus distintas industrias. Esas fiestas del trabajo es necesario que se realicen en centros grandes y bien situados como la Ciudad de Rosario cuya situación topográfica, su comunicación rápida y directa con todos los puntos del país, hacen que sea el sitio ideal y que se adjudique con toda justicia el bien merecido título de "capital económico" de la República.

La Sociedad Rural de Rosario, antes de lanzar la idea de su primera Exposición Interprovincial, vió la necesidad de reunir de una vez por todas las industrias del país y vió también la promesa de éxito que ella debía alcanzar celebrándose en una ciudad como aquella.

Después de dada la noticia de esta Exposición y hechos todos los sacrificios posibles para traer a ella las industrias del Norte del país completamente desconocidas aquí, espera la Sociedad que el Comercio y la Industria de esa Provincia contribuyendo a su grande obra se aprestará a prestarle su significado concurso enorgulleciéndo con sus productos el pabellón de las industrias que queda reservado para la zona de la República.

Espera también esta Institución que la Ciudad de Rosario con sus distintas producciones se hallará dignamente representada para que al llegar a la Exposición los productores del Norte, que lo hacen por primera vez, puedan apreciar la obra que realizan y al mismo tiempo se establezcan de una vez por todas el intercambio comercial que reclama la república como una legítima aspiración. Ya saben nuestros hombres de negocio que cada exposición la que se celebrará y el momento oportuno para que todas las producciones se hermanen, se conozcan y se ayuden.

La labor anual de la Asociación Filantrópica "La Argentina"

Hemos recibido la memoria de la Asociación Filantrópica "La Argentina", correspondiente al 33.o ejercicio.

Ocúpase la memoria del servicio médico social, el cual ha experimentado sensibles progresos.

Del informe que la presidencia ha presentado, entresacamos los párrafos siguientes, que tratan de asuntos de importancia para la sociedad:

"Ganancia líquida del ejercicio.— Alcanza este año a la suma excepcional de $ 25.373.60, contra pesos 14.169.62 del año anterior; suma que no necesita comentario, bastando tan sólo destacar que el promedio de los tres últimos años anteriores no alcanzó a $ 15.000, no obstante considerarse asimismo una cantidad estimable.

Servicios sanitarios. — Los parciales de este rubro han insumido en el año comentado la suma de pesos 27.939.33, contra $ 21.640.37 del anterior. Considérase un deber recordar que para los dos ejercicios lo han demandado el mismo número de socios enfermos. Un 25 o|o de esta diferencia corresponde al aumento de retribución a los profesionales y a la del subsidio diario, pero muy especialmente a que las prestaciones de los distintos servicios médicos ha llegado a la cantidad de 6.5042, contra 4.997 del anterior. Tan notoria diferencia se reproduce en la cuenta medicamentos, la que arroja este año la suma de $ 11.399.75, contra 9.287.57 del anterior.

Sociedad de cirugía de Buenos Aires

El miércoles celebrará su 5a. sesión científica ordinaria la Sociedad de Cirugía de Buenos Aires.

Se tratará la siguiente orden del día:

Asuntos entrados; La renuncia del doctor Aree (doctor Viale); Neumo-peritonco patológico y peritonitis a Coli consecutivas a una oclusión intestinal por torsión de la Sifaca. Trabajo del doctor Olmos. (Relato del doctor Galíndez); Doctor Arce. Cranitomía de Frazier. Hipo fisectomía en dos tiempos. Curación; Doctor Ceballos. Quiste hidatídico abierto en las vías biliares; doctor Taubenschlag. Quiste simple del húmero.

Las modas de otoño e invierno

Catálogo de la tienda "El Siglo"

La tienda "El Siglo" ha comenzado a distribuir el catálogo de otoño e invierno de 1924, una publicación correctamente presentada, con una bonita carátula en colores y numerosos grabados que ilustran el gusto de vestir, presentando a sus lectores los últimos modelos.

Todas las secciones de la casa tienen su parte en este catálogo, donde pueden apreciarse numerosas formas y clases de sombreros, cuellos de piel, echarpes, carteras, artículos para tocador, vestidos de lana, de seda, de novia, de calle, tapados de velours de lana, de pieles de luto, etcétera, vestidos de punto, batones, kimonos, y otros modelos, aparte de una rica variedad de juegos de lencería y prendas de abrigo, corsés, fajas, sacos, "metters", casacas, medias, etc., etc.

Portada del catálogo para la nueva estación

Contiene además una sección correspondiente a calzados y otra de alfombras y tapicería en general, colchas, cortinas, doseles sobre medida, estores, muselinas, telas, puntillas, alfombritas de pie de cama, caminos, felpudos, linoleums, y otros artículos, todos ellos a los precios más económicos de la plaza y algunos rebajados.

Los nuevos progresos del Instituto Biológico Argentino

Un edificio monumental

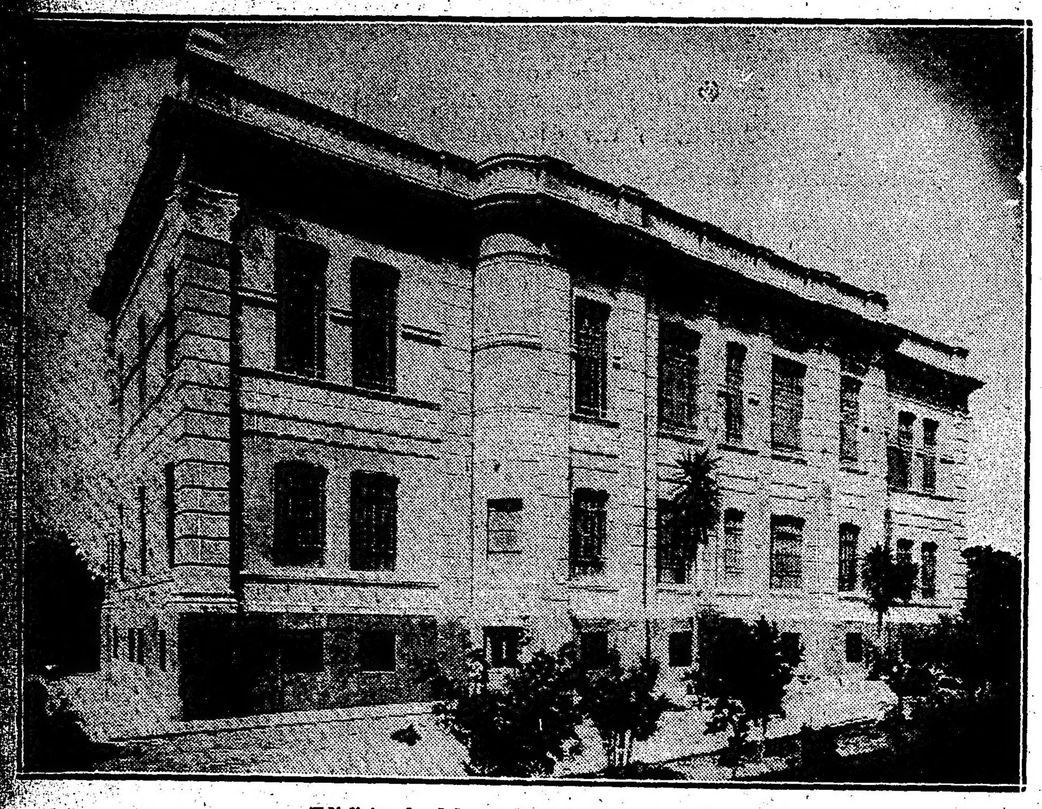

Edificio de laboratorios de bacteriología

No hace mucho — apenas algunos meses — LA EPOCA informó extensamente de la inauguración de los nuevos laboratorios del Instituto Biológico Argentino en Florencio Varela, tranquilo y laborioso pueblecito de la línea del F. C. del Sud, entre Buenos Aires y La Plata. Ahora corresponde a nuestro diario ocuparse de la construcción del edificio que esa institución científica, que es una de las primeras en Sud América, va a levantar en la Plaza del Congreso. El hecho es interesante, no como mejora estética de la capital sino por lo que supone el próspero desarrollo de las actividades de ese centro de investigación bacteriológica al servicio de las ciencias médicas argentinas y desde luego también de la salud pública.

Se ha elegido para ubicación del palacio, la calle Rivadavia a la altura de 1700. Para los planos se organizó un concurso, correspondiendo la victoria al arquitecto don Atilio Locati, cuyo nombre se halla vinculado a grandes obras arquitectónicas de la metrópoli. El proyecto acredita las condiciones de su autor y además de consultar las necesidades actuales del Instituto prevé su expansión futura. Baste decir que la nueva mansión constará de diez pisos, de los cuales serán destinados [illegible]

He aquí las características más salientes.

El estilo de la fachada será Renacimiento, en su absoluta pureza, sin deformaciones ni añadiduras, pues el arquitecto ha sabido conservar la pureza clásica.

En el edificio ocupado hasta la fecha, en la Avenida de Mayo, las oficinas administrativas lo llenan todo y están allí abarrotadas, sin espacio, sin luz; tal ha sido el crecimiento operado en el Instituto en la década de su existencia. Ni siquiera se logró desahogo disponiendo de la venta de productos en la calle Victoria.

La futura sede social del Instituto permitirá a éste, dentro de su amplitud, estar dotado de cuantos elementos han de integrarle para alcanzar la plenitud de las funciones a que está llamado: desde laboratorios para análisis hasta sala o foyer para conferencias.

—¿Otras características?

—La perspectiva del edificio a construirse será sencillamente magnífica. En la parte alta del frontis aparecerán dos estatuas de bronce golpeando con sendos martillos la campana de inmenso reloj, al dar las horas, exactamente como los moros de la Plaza de San Marcos en Venecia.

—¿De qué naturaleza serán las conferencias del Instituto

—Científicas, desde luego. Acaso sea éste el paso inicial, en el sentido de fundar en Buenos Aires un Instituto Argentino de Cultura Itálica, para intercambio intelectual, según concepto positivista, con miras a la vida, sin divagaciones inútiles. Los norteamericanos llaman a esto "pragmatismo". En Italia la designación de esa corriente de ideas es más adecuada a lo que presumo:

—¿En qué particulariza, doctor, en estos momentos, sus tareas?

El doctor Bachmann, habla con sencillez, casi con familiaridad de los asuntos científicos. El democratiza la ciencia con su palabra y con su ejemplo. Pero es modesto y elude exhibir sus conquistas en el mundo de los microbios.

Declara tener concentrada toda su atención al presente en el perfeccionamiento del suero antitetánico.

—¿Perfeccionamiento?

—En efecto. Mediante depuración de las partes inactivas. De este modo se obtiene con pequeñas cantidades una eficacia máxima. Se evita, por lo demás, el introducir en el cuerpo humano sustancias innocuas o perjudiciales.

En se guida, el doctor Bachmann elogia los sueros que se elaboran en el país, diciendo que son de mayor eficiencia que los importados. Y no por razones de técnica sino por la calidad de la materia prima. Se manifiesta partidario decidido de las autovacunas, por las mismas razones. Este ha de ser uno de los renglones principales de la actividad del Instituto en tiempos cercanos.

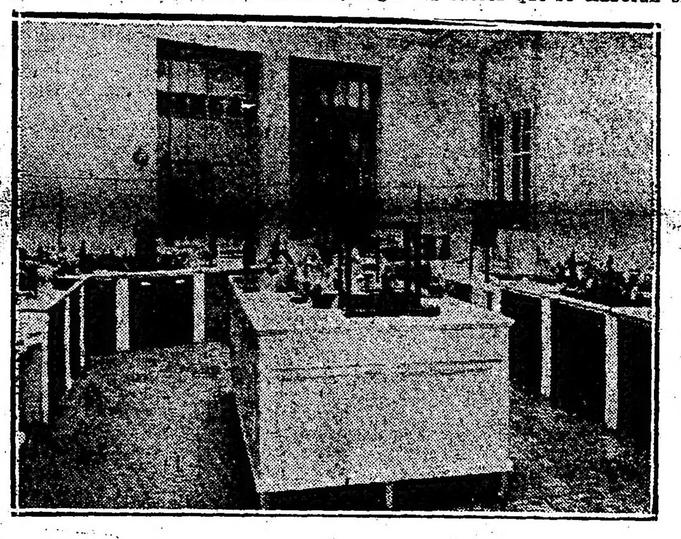

Uno de los laboratorios bacteriológicos

La incorporación del doctor Bachmann—

Otro suceso revelador del descubrimiento extraordinario adquirido por el Instituto Biológico Argentino es la reciente incorporación del doctor Alois Bachmann a la dirección de los laboratorios bacteriológicos, quien prefirió abandonar la presidencia del Instituto Biológico Nacional para consagrarse a sus nuevas actividades, en las que tiene mayor libertad de acción para el estudio y el trabajo, sin las trabas impuestas por las exigencias burocráticas. El doctor Bachmann confiesa sentirse ahora en su ambiente natural y propicio. Ya no es el empleado público, atado a las oficinas del Estado, sino el hombre de ciencia, con total libertad de iniciativa y horizontes dilatados.

He aquí, al pasar, algunas líneas sobre la personalidad del doctor Bachmann:

No es la del doctor Bachmann una de esas reputaciones improvisadas, tan frecuentes en estos tiempos de "reclame". Es por el contrario, una de esas famas ganadas mediante un trabajo constante y una consagración sin vacilaciones al progreso de la ciencia.

El doctor Bachmann es autor de más de treinta trabajos científicos que han merecido calurosos elogios de los entendidos.

De sus obras mencionaremos las siguientes: "Amoeba Coli", "Contribución al estudio de la Etiología de la Rabia", "El Diformismo evolutivo en los Esporozcarios", "Contribución al estudio de la Inmunidad", "Las Células y el Plasma en la Inmunidad", "El Tripanosoma Elmasiani", "Eritrofa-gocitasis", "Inmunidad", "Las teorías de la inmunidad", "Los lecoucitos y los receptores" (en colaboración con el doctor P. de Elizalde), "Los lecoucitos y la Alexina", "Bacilo seudo-Pfeiffer en la orina", "Bacilos de la Paratifoidea", "El veneno tífico", "Comunicaciones sobre Inmunógenos", "Anafilasia e incubación de enfermedades infecciosas", "Esoporotricosis y Cáncer" (en colaboración con el doctor del Pont), "Un caso de estreptotricosis del pie" (en colaboración con los doctores Granwell y del Pont), "Contribución al estudio de la vacuna", "Inmunidad antiinfecciosa (experiencias con el cólera de las gallinas), "Bacterioterabia", "Un hemosporideo en los fringulideos de Córdoba", "Teorías de la Inmunidad", "Hemolisinas", "Reactivación del virus rábico", "Inmunidad antiinfecciosa", "Sobre la presencia de substancias específicas en los leucocitos inmunizados", "Fagocitosis específica", "El albuminato de sodio en la diferenciación de los bacilos microbios al medio interno", "Acción combinada del suero y los leucocitos", "Presences des substancies specifiques dans les leucoytes des animaux inmunises", "La fórmula del dioxiamido arsenobenzol", "Ehrlich y su obra", "Profilaxis del cólera", "Profilaxis de la fiebre tifoidea" "La enfermedad de Chagas".

El profesor doctor Alejandro Lustig

Ultimamente ha escrito diversas publicaciones e informes sobre paludismo.

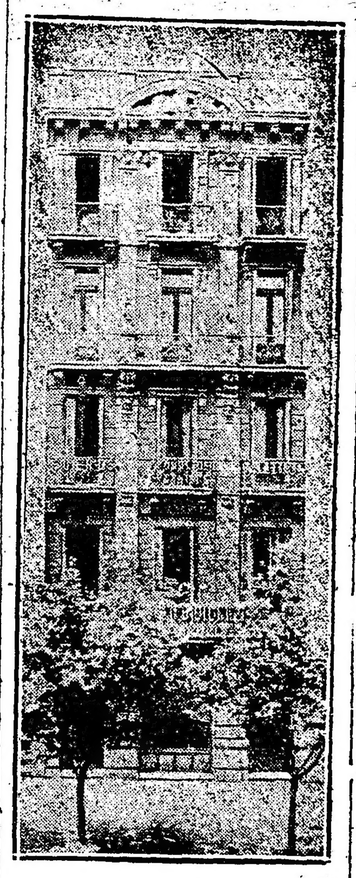

El edificio actual de la dirección y administración en la Avenida de Mayo 1288.

Los puestos que ha desempeñado el doctor Bachmann son numerosos. Ha sido profesor de segunda enseñanza, jefe de trabajos de laboratorio de patología general, profesor de histología, director del laboratorio central del Hospital de Clínicas, delegado de varios congresos científicos, director del Instituto Bacteriológico de Córdoba, consejero de la Facultad de Medicina de Córdoba, director del Instituto de Microbiología de Tucumán. En la actualidad es profesor de microbiología en la Facultad de Medicina de Buenos Aires.

El doctor Dessy—

El alma del Instituto es desde hace diez años el doctor Silvio Dessy, investigador genial que ha realizado notables investigaciones que significan valiosa contribución a la ciencia. Ha impuesto el doctor Dessy, dentro y fuera del país, productos como el Antibacter, las vacunas antitíficas y antigonocóccica, la tuberculina, etc., etc. Por medio de la vacunación antituberculosa (procedimiento Dessy) se ha curado a numerosos enfermos de bacilosis. Eso sí que dicho procedimiento ha de seguirse cuidadosamente día por día y punto por punto. Los resultados corresponden a las esperanzas.

Un empleado del Instituto abordado por el cronista se expresa con entusiasmo, del siguiente modo:

—El doctor Dessy ha sido solicitado para establecer en otros países del continente institutos análogos al Biol. Y es que se tiene opinión harto favorable de esta institución en su doble aspecto comercial y científico. Comercialmente la entidad representa un triunfo. Está consolidada y ha aumentado su capital en un millón de pesos, con posibilidades de realizar lo que se llama "un buen negocio". Tiene el Instituto mercado grandísimo en la Argentina. En cuanto a la exportación se ha de acentuar cada día, hasta lejos de nuestras fronteras. Ya se han hecho remesas de productos Biol a España. Se comprende, por tratarse de productos orgánicos, cuya materia prima — el ganado — abunda entre nosotros. Pero no es menos importante la faz científica del Instituto. Prevalece en las actividades el espíritu investigador. El doctor Dessy y sus colaboradores luchan diariamente por el adelanto de la serotерapia y la vacunación. Ha llegado en esa senda a verificar adelantos sorprendentes, relacionados con la profilaxis y aun con la longevidad. La salud tiene en ellos a insignes benefactores.

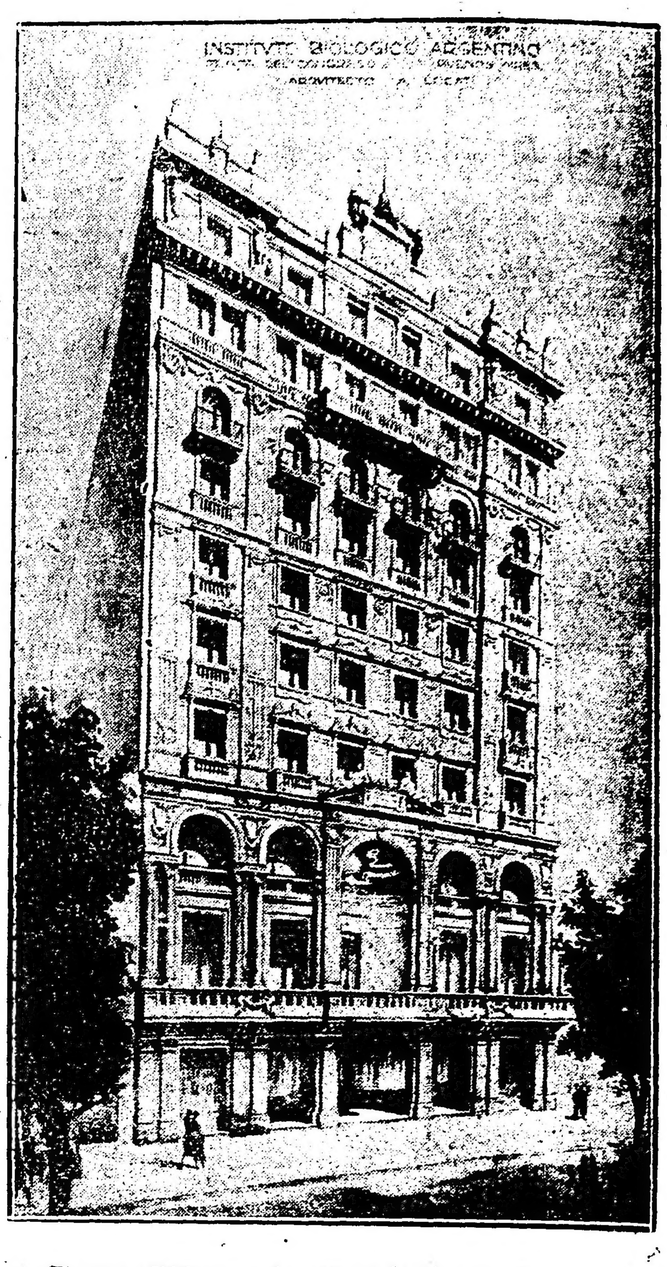

El nuevo edificio que se levanta en la plaza del Congreso

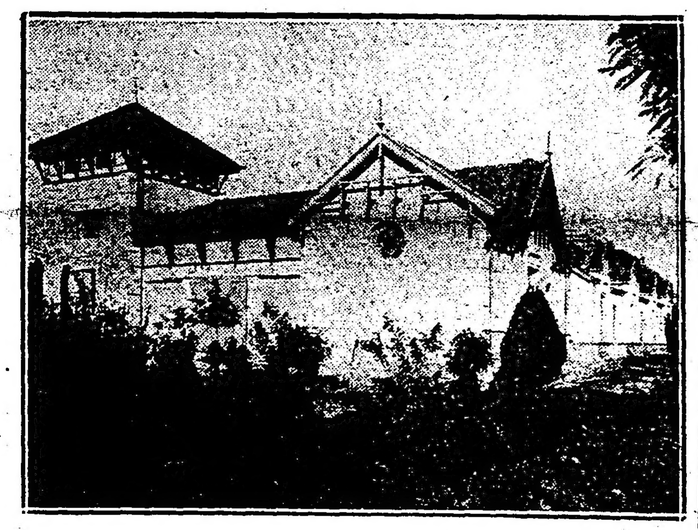

Sala de máquinas y depósitos del instituto

Cuenta el Instituto con hombres de ciencia como Carlos Spegazzini, autoridad mundial en botánica y con administradores inteligentes como el señor Julio Landi, autor de la organización comercial de la institución, y quienes secundan al doctor Dessy, en unión del profesor Lenzi, el doctor Marotta, el ingeniero Bauti, el facultativo doctor Vercellino, que comparten afanes y éxitos con la satisfacción de la obra que vienen llevando a cabo.

ESTUDIOS SOBRE PRODUCTOS DEL INSTITUTO

Borghi J. A.: A propósito de un caso de fiebre tifoidea curado con la Vacuna Dessy.

Bosco G.: Nucleoproteinas bactéricas, Núcleo-Proteina Gonocóccica.

Castaño C. A.: Vacunoterapia gonocóccica en las afecciones úteroanexiales.

Copello O.: Tuberculina en las lesiones quirúrgicas. (Tuberculina Aenys-Dessy).

Costa A.: La vacunoterapia antitífica.

Daneri: Ulcera gástrica del estómago. Tratamiento por el suero de caballo.

Delfino L.: La tuberculosis laríngea y pulmonar curada con la vacuna Denys-Dessy.

Escudero P.: Algunos casos de fiebre tifoidea curados por la Vacuna Antitífica Dessy.

Silvio Dessy

Fossati V.: Un caso de actinomicosis del cuello, curado con tuberculina Denys-Dessy; Tratamiento de la fiebre tifoidea por la vacuna antitífica Dessy; Sobre algunos casos de artritis blenorrágica tratados con la Núcleo-Proteina Gonocóccica.

Gaudino N.: Nuevos tratamientos de la epididimitis blenorrágica aguda.

García Piñero P.: Tratamiento de la fiebre tifoidea por la vacuna antitífica Dessy.

Giacobini G.: Tratamiento de la nefritis y la uremia en la escarlatina de la infancia por el suero de la vena renal de la cabra.

Gómez Alvarez F.: La vacuna antituberculosa en los estados prebacilosos y tuberculosis lactante en la infancia.

Gonzalez O. y Coda M. E.: El tratamiento de las complicaciones genitales y articulares de la infección blenorrágica por la Núcleo Proteina Gonocóccica.

Grapiolo F.: Núcleo-Proteina Gonocóccica; La Núcleo-Proteina Gonocóccica en algunas complicaciones de la blenorragia; Sobre un nuevo caso de poliartritis blenorrágica tratado con la Núcleo-Proteina Gonocóccica.

Grapiolo F. y Bosco G. A.: Núcleo-Proteina Gonocóccica.

Grapiolo F. y Fossati V.: Nuevas observaciones clínicas sobre vacunoterapia antitífica.

Grapiolo A.: Sobre 234 casos de fiebre tifoidea tratados con la Vacuna antitífica Dessy.

Grosso L.: Seis nuevos casos de reumatismo blenorrágico tratados con la Núcleo-Proteina Gonocóccica.

Gutiérrez A.: Un caso de septicemia curado con la vacuna Dessy; A propósito de algunas vacunas.

Lagomarsino A.: Algunos casos de fiebre tifoidea con la vacuna Dessy; Caso interesante de tuberculosis primitiva nodular de la lengua, tratado con la tuberculina Denys-Dessy.

Magli E.: Un caso di attinomicosi curato felicemente con la tuberculina Denys-Dessy.

Maglione R.: Sobre un caso de septicemia eberthiana y estafilocóccica curado con la Vacuna Dessy y Vacuna antiestafilocóccica; Nuevos casos de fiebre tifoidea curados con la vacuna antitífica Dessy.

Marotta A.: El núcleo-proteido gonocóccico en el tratamiento de las complicaciones de la blenorragia y especialmente en la artritis; Vacunoterapia en la tuberculosis humana por el método Denys-Dessy; Un caso de actinomicosis torácica curado con la tuberculina Denys-Dessy.

Dr. Alois Bachmann

—¿La inauguración?, preguntamos, creyendo en un plazo todavía largo.

—En el año venidero, a mediados de 1925, muy probablemente. Para entonces volverá a nuestro país el senador del reino de Italia, profesor A. Lustig, que es el consultor del Instituto en Europa. El eminente director del Instituto de Patología General de la Universidad de Florencia está estrechamente ligado al Biol. Vendrá asimismo a la Argentina el profesor Banti. Bajo la inspiración del senador Lustig el Instituto ha creado una beca para médicos argentinos que deseen perfeccionar sus estudios en Italia.

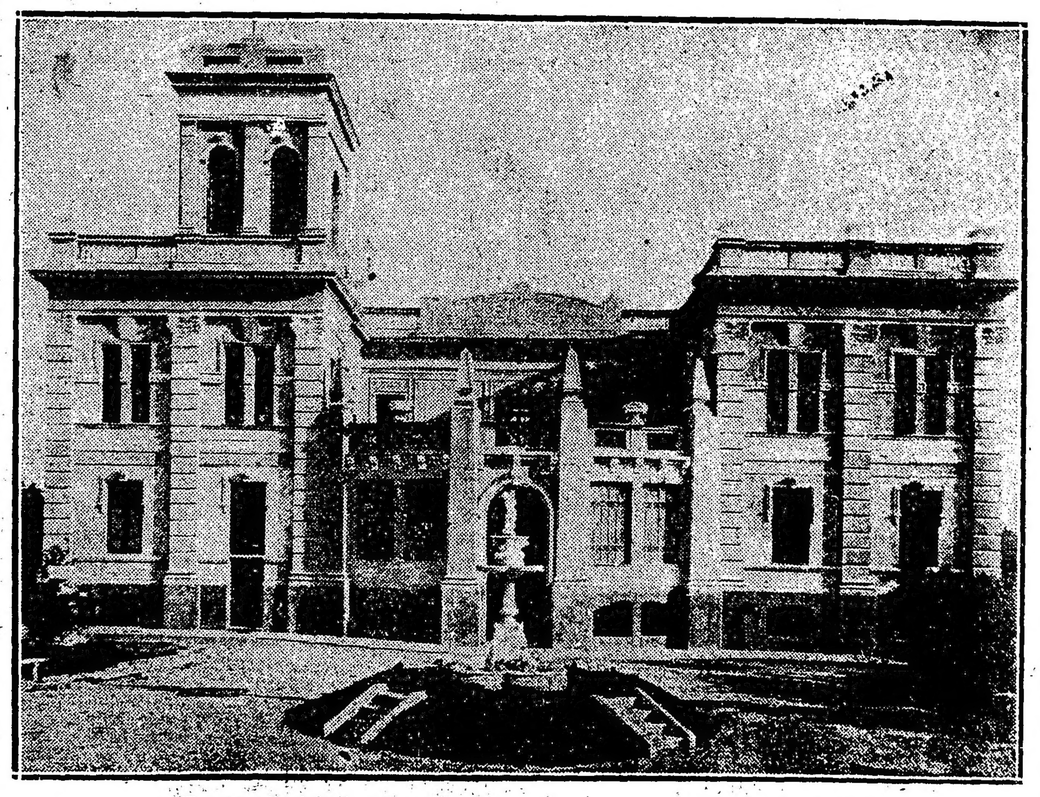

Frente principal del Instituto Biológico en Florencio Varela (F. C. Sud)

DE LAS PROVINCIAS Y TERRITORIOS

BUENOS AIRES

DE LA PLATA

(DE NUESTRA AGENCIA)

Ministerio de Gobierno

LICITACIONES PUBLICAS

LA PLATA, 27. — Por el Ministerio de Gobierno fué aprobada una licitación pública, por la que se dispone la adquisición de un cable subfluvial con destino al restablecimiento de la comunicación cablegráfica entre las oficinas de "Arroyo Fermín" y "Boca Carabelas", sobre el Río Paraná.

Dicho mateoral le fué adjudicado a la firma de lo Sociedad Anónima Comercial Colson Broockasse y Pyne Ltda., cuya propuesta resultó la más ventajosa, al precio total de $ 5.750 moneda nacional.

TIERRAS PUBLICAS

Por el mismo departamento se dió una resolución declarando caduca la concesión de arrendamiento hecha a don Nicolás Ambrosini, del lote fiscal número 222 de la Sección Tercera de Isla del Delta del Río Paraná, por haber desistido dicho señor de la ocupación.

—También se concedió en ocupación precaria al señor César A. Foguari, el lote de tierra fiscal en la Sección 3.a de Delta del Río Paraná, compuesto de una superficie de 53 hs. 60 as. 4 cs.

REGISTRO DE ESCRIBANIAS

El Poder Ejecutivo por intermedio del Ministerio de Gobierno, concedió al Escribano Federico Pujol, la regencia de la oficina de contratos públicos número 103 de esta Capital.

—Al Escribano don Ramón Miguel Gutiérrez, le fué concedida la adscripción a la oficina de contratos número 146 de esta capital, que regentea el Escribano Joaquín de Urraza.

—También fué dictada una resolución aceptando la renuncia presentada por el Escribano Blás Sempé de la regencia de la oficina de contratos públicos número 1 del partido de Tonquist.

SALA DE PRIMEROS AUXILIOS DE LOMAS DE ZAMORA

La Asociación de Bomberos Voluntarios y Sala de Primeros Auxilios ha comunicado al Ministro de Gobierno que mañana celebra el acto de la inauguración de nuevos servicios de dicha institución, habiéndolo designado padrino al mencionado acto.

En la imposibilidad de concurir a la mencionada ceremonia, por haber contraído con anterioridad otros compromisos de carácter oficial, el doctor Casás designó para que lo represente en el acto de referencia al Jefe del Archivo del Ministerio de Gobierno don Carlos M. Belton.

JUECES DE PAZ DE NECOCHEA

El Poder Ejecutivo, a propuesta de la Municipalidad de Necochea, dictó ayer un decreto nombrando jueces de Paz de este Uartido a los señores Bautista Urrutty y Juan R. Lafforgue, titular y suplente respectivamente.

JUECES DE PAZ Y DEFENSOR DE PERGAMINO

Por el expresado Ministerio de acuerdo con la terna respectiva de la Municipalidad de Pergamino el P. E. nombró jueces de Paz de la Sección 1.a a los señores Ruperto Camral y G. Manuel Paez y de Acevedo, Sección 2.a a los señores Adolfo J. Santú y José Daalix, titular y suplente.

—También se designó defensor de Menores del expresado partido al ciudadano Emilio Bonacossa.

SOCIEDADES JURIDICAS

Por el Ministerio de Gobierno se dieron los decretos respectivo aprobando los estatutos de la Sociedad Anónima Ceddes Hermanos Ltda., del partido de Bahía Blanca, reconociéndola al mismo tiempo en el carácter de persona jurídica.

—También se aprobaron las reformas introducidas en los estatutos de la Sociedad Francesa de Socorros Mutuos del partido de Chivilcoy.

JUECES DE PAZ DE MONTE

Por decreto del P. E. de ayer, dictado por intermedio del Departamento de Gobierno nombraron jueces de Paz titular y suplente de Monte a los señores Albano Harguindeguy y Agustín Pando.

COMUNA DE TRES ARROYOS

El ex-Comisionado Municipal de Tres Arroyos señor Carticart ha elevado al Ministerio de Gobierno una nota en la que hace saber el estado floreciente en que se halla dicha comuna, expresando además que el saldo en caja que entregó al nuevo Intendente es de 317.673 pesos m.n.

Departamento Provincial del Trabajo

MOVIMIENTO HABIDO EN LA SECCION ACCIDENTES DURANTE EL PRIMER TRIMESTRE DEL AÑO 1924 (ENERO, FEBRERO Y MARZO).

LA PLATA, abril 27 — El número de expedientes entrados en la sección Accidentes en este trimestre es de 6.346, de los que 1.878 corresponde al mes de enero, 2.336 el mes de febrero y 2.123 al de marzo.

La correspondencia sostenida con los accidentados y patrones ascienden a 10.101, la que se descompone así: 3.506 en enero, 3.659 en febrero y en marzo 2.936, de las que en enero 1.988 y 1.518, en febrero, 2.036 y 1.623 y marzo 1.799 y 1.37 se recibieron y despacharon respectivamente.

En los meses de referencia fueron impuestas 26 multas a varios patrones: 12 de 50 pesos por infracción al artículo 4o. del decreto reglamentario de la ley 9.688, y 14 por infracción a la ley de creación de este departamento.

Se expidieron 232 libretas de menores, 105 fueron expedidas en el mes de enero, 75 en febrero y 52 en marzo.

Durante el mes de enero pdo. los depósitos efectuados en el Banco de la Provincia de Buenos Aires ascienden a $ 27.938.24.

Esta suma se descompone en la siguiente forma: $ 8.912 por pago de dos casos mortales, siendo el término medio de cada uno de 4.456 pesos y 19.071.24 por 26 casos de incapacidad parcial y permanente, correspondiendo a cada uno término medio $ 735.50.

En el mes de febrero el total de lo depositado en pago de accidentes asciende a $ 36.077.52. De esta suma $ 12.000 corresponden a dos accidentes fatales y $ 24.077.52 a 32 casos de incapacidad parcial y permanente, correspondiendo a cada uno término medio $ 752.41.

En el mes de marzo lo depositado asciende a $ 44.051.34, de los cuales $ 12.100 corresponde a dos casos fatales y 31.951.34 a 38 casos de incapacidad parcial y permanente, lo que da un promedio de $ 840.82 para cada caso.

En resumen, lo depositado en los tres meses de referencia es lo siguiente: $ 108.067.10, de los que $ 33.012 corresponden a seis casos fatales y $ 75.055.10 a 96 incapacitados parcial y permanente, siendo el promedio para los primeros de pesos 5.501.99 cada uno y $ 781.82 para cada uno de los segundos.

Finalmente cabe decir que en los tres meses los casos indemnizados con intervención de la cuenta "Sección Accidentes" ascienden a 102. Los accidentes de incapacidad temporaria que son los más numerosos, se pagan directamente por el patrón al obrero sin que se deposite en la citada cuenta.

La suma pagada por la cuenta "Sección Accidentes" a los interesados es de $ 68.812.30 repartida como sigue:

Enero, $ 30.298.56; febrero, pesos 26.907.89; marzo, $ 11.605.86.

MINISTERIO DE HACIENDA DE LA PROVINCIA DE BUENOS AIRES

Licitación de Títulos de Deuda Externa—Empréstito 3 ½ % 1906-1909

Llámase a licitación pública por el término de (15) quince días, para el rescate de títulos de la Deuda Externa—Empréstito 3 ½ % leyes 28 de diciembre de 1906 y 22 de junio de 1909, hasta la concurrencia de (£ 35.580) treinta y cinco mil quinientas ochenta libras esterlinas.

Las propuestas deberán presentarse bajo sobre cerrado y lacrado, hasta las 14 horas y 30 minutos del día 12 de mayo próximo, a los señores Baring Brothers y Cía. Ltda., en Londres, o al Ministerio de Hacienda de la Provincia de Buenos Aires.

Toda propuesta deberá ser acompañada de un certificado de depósito igual al 5 % por lo menos, del importe total de los títulos ofrecidos, como garantía del cumplimiento de la misma. Este depósito deberá ser en efectivo.

Los proponentes deberán dar cumplimiento a lo dispuesto por los artículos 75 y 76 de la Ley de Sellos.

El licitante que treinta días (30) después de aceptársele su propuesta respectiva, no hubiera hecho entrega de los títulos ofrecidos, perderá a favor de la Provincia el depósito efectuado en garantía de la misma.

La apertura de las propuestas se hará simultáneamente en Londres y La Plata, a las 14 horas y treinta minutos del día 12 de mayo de 1924, en La Plata, en presencia del Señor Ministro de Hacienda, de los miembros de la Junta de Crédito Público, y de los interesados que concurran, de cuyo acto certificará el Escribano Mayor de Gobierno.

Por más datos y para munirse de los formularios respectivos, dirigirse a la Oficina de Crédito Público, en La Plata. — La Plata, 26 de abril de 1924. — M. Anselmino, Oficial Mayor del Ministerio de Hacienda.

19|580 v. mayo 11.

Fué inaugurado ayer el nuevo estadio del Club de Gimnasia y Esgrima de La Plata

En honor del gobernador y sus ministros que asistieron al acto, se sirvió un almuerzo campestre

Como lo adelantamos, ayer a medio día fué inaugurado oficialmente el nuevo campo de Deportes que el Club de Gimnasia y Esgrima de La Plata ha hecho construir en el Bosque.

Al acto asistieron el gobernador señor Cantilo, sus ministros y otras personalidades, en honor de los cuales se sirvió un almuerzo, campestre, siendo comenzales además del primer mandatario de la provincia, el ministro de Gobierno doctor Casas; el de Obras Públicas, doctor Rodríguez Jáuregui; el de Hacienda, doctor Viale; el secretario de la Gobernación, doctor Rodríguez Yrigoyen; el jefe de policía señor Laureano Argañaraz; el comisario de órdenes, Sr. Leopoldo Flores; el oficial mayor ed Gobierno, doctor Legón; el oficial primero del Ministerio de Gobierno, señor Pedro Cavello; el presidente del Club de Gimnasia y Esgrima, doctor Horacio Casco; el presidente del Centro de Estudiantes de La Plata, señor Felipe P. Tetamantti; secretarios privados de los ministros de Gobierno y Obras Públicas; secretario del senado, doctor Iramaín; prosecretario del mismo, doctor Florio; oficial primero de Obras Públicas, doctor González Castelú; oficial mayor de Hacienda, Dr. Larrea y otras personalidades, numerosos miembros de la prestigiosa institución deportiva y cerca de 100 invitados.

Arriba: El stadium de Gimnasia y Esgrima inaugurado. — Abajo: Almuerzo campestre servido en honor de las autoridades provinciales y miembros de la institución. Preside el acto el gobernador de la provincia, Sr. Cantilo

A los postres, en nombre del Club el Dr. Adolfo Rivarola agradeció la presencia del gobernador y sus ministros, contestando el doctor Rodríguez Jáuregui, quien señaló la destacada obra que realiza el Club de Gimnasia y Esgrima y brindó por el triunfo de sus representantes en las Olimpiadas de París.

Ambos oradores fueron muy aplaudidos, mereciendo iguales entusiastas manifestaciones, los señores doctor Casco y Diez Gómez que hablaron luego.

Instantes después llegó al estadio el campeón Luis Angel Firpo, quien luego de agradecer los nutridos apalusos de la numerosa concurrencia, saludó al señor Cantilo y a sus ministros.

El popular boxeador hizo saber al mandatario bonaerense que tiene el propósito de instalar una línea de auto-buses entre La Plata y Buenos Aires, análoga a la que existe en Norte América entre Los Angeles y California y que, seguramente, merecerá la aceptación del público pues supera en ventajas y confort al ferrocarril.

El campeón argentino comunicó el señor Cantilo, sus intenciones de volver al ring siempre que sean bien encaminadas sus gestiones con Rickard y en cuanto a su pelea con Romero, entiende que, por ahora, carecería de interés, dado que actualmente el campeón chileno es poco conocido en Norte América.

En la Universidad

El Sr. VUCETICH SE INCORPORA AL PROFESORADO

LA PLATA, abril 27. — Dentro de pocos días el señor Juan Vucetich se hará cargo de la dirección del Museo que lleva su nombre en la Facultad de Derecho y Ciencias Sociales, iniciando un curso de dactiloscopia que, según se sabe, es un sistema que se ha convertido en toda una ciencia, de vastísimas aplicaciones.

El ofrecimiento le fué hecho al señor Vucetich por el decano de la Facultad, doctor Palacios, en términos muy conceptuosos, habiendo aquel contestado en la carta siguiente:

"He tenido el honor de recibir la atenta nota de Vd. de 22 del corriente, en la que me ofrece la dirección de un curso especial de enseñanza teórico-práctica de identificación y las materias que le son afines, no sólo para hacer más intensa la enseñanza de la ciencia jurídica en esa facultad, sino para que, utilizando los elementos del Museo, los estudiantes adquieran — en curso de seminario — los conocimientos indispensables de la especialización del derecho en materia de identidad, esencialmente útiles en la investigación del delito.

"Recibo y agradezco como un honor tan alta distinción, y al resolverme a aceptarla, procuraré corresponder a la confianza que en mí deposita el señor decano, consagrándome por entero al servicio de la Facultad".

El bulevard Juan P. Tormey, de Rojas

UN MERECIDO HOMENAJE

ROJAS, abril 27. — El Concejo Deliberante de este pueblo, en su última reunión, bajo la presidencia del señor Augusto Bethular, resolvió, por unanimidad de votos, dar el nombre del malogrado vecino del partido don Juan P. Tormey al bulevard Centenario, que cruza por la estación del ferrocarril Central Argentino, entre las calles Las Heras y Larrea, una de las arterias principales de este pueblo.

He aquí un artículo que aparece en "La Reparación", de esta localidad, refiriéndose al homenaje:

Esta justicia a la memoria del ciudadano conceptuoso que nos ocupa, estaba en retardo, por consiguiente, el Concejo se ha hecho acreedor a los plácemes del vecindario sin distinción de clases y colores banderizos, desde que el muerto era un caballero que gozaba en Rojas de un alto respeto y generales simpatías, y cuya desaparición produjo en todos los que lo conocieron el más profundo sentimiento.

Fué el señor Juan P. Tormey uno de los primitivos pobladores y ganaderos del partido de Rojas, y un factor siempre eficiente de su adelantamiento.

Hombre de una sólida fortuna, amasada en las lides del trabajo que dignifica, fué siempre generoso y propulsor de todas aquellas iniciativas nobles y patrióticas.

Modesto, bondadoso, al par que hombre de un carácter bien templado, tenía el don de atraerse amistades inalterables, que le profesaban admiración y respeto, sobre todo en la clase modesta, donde el nombre de Tormey simbolizaba algo sagrado, porque nunca les faltó su apoyo ni sus consejos de hombre experimentado y humanista a la vez.

En política, tuvo una acción destacada en la Unión Cívica Radical, en cuyas filas se alistó desde su fundación.

Luchador incansable por el triunfo de la democracia, aportó su contingente personal y político en la revolución de 1893, que derrocó al gobierno de Costa.

Fué comandante de las milicias de Rojas, en épocas de peligro para la República.

Ocupó, con el respeto de todos, una banca en el Senado de la provincia, durante el período gubernativo del doctor Bernardo de Irigoyen.

Así, hombre de partido, cultivó la amistad del jefe del radicalismo nacional doctor Hipólito Yrigoyen, mereciendo toda su confianza y un hondo afecto.

Durante la intervención a la provincia de Buenos Aires, desempeñada por el ilustrado gobernador señor Cantilo, el nombre de don Juan P. Tormey, para comisionado en Rojas, fué prenda de orden, progreso y libertades; pueblo que esperó por tantos años la hora de su liberación para penetrar en una era de amplia reparación, como la que hoy se palpa.

Su paso por la comuna comprende una serie de iniciativas provechosas, como así el resurgimiento del crédito. El estado de salud bastante quebrantada, a consecuencia del accidente que sufriera años atrás, hizo que se alejara de la administración municipal, dejando la dirección administrativa y política en manos de su hijo, el señor Jerónimo V. Tormey, a quien acompañan un núcleo de vecinos representativos y bien inspirados.

De Mercedes

FALLECIMIENTO DEL DOCTOR BUSTOS FERNANDEZ — LLEGADA DE LOS RESTOS DEL SEÑOR TORRES.

MERCEDES, abril 27 — Tras rápida enfermedad dejó de existir en ésta el doctor Juan Bustos Fernández, conocido abogado de nuestro foro, perteneciente a una vieja y distinguida familia de nuestra sociedad.

El doctor Bustos Fernández murió en la plenitud de su vida y cuando aún podía esperarse muchos frutos de su actuación como abogado y como político, pues también participaba eficazmente de la política activa.

Miembro del comité de la Unión Cívica Radical, pierde el partido que lo contó en sus filas, a uno de sus hombres más leales y activos, pues el doctor Bustos Fernández dedicó muchas horas de su vida de trabajo y de estudio al servicio de sus ideales cívicos a los cuales defendió siempre con todos los entusiasmos y energías de su juventud, llena de prudencia y de sensatez.

Su deceso repercutió hondamente en el seno de nuestra sociedad, donde el extinto era sumamente apreciado por sus dotes caballerescos y por sus bellas prendas personales, que le hicieron acreedor siempre a la amistad de cuantos le conocieron.

Su fallecimiento enluta a las familias de Bustos Fernández, Berrondo, Iglesias, Carranza, etc.

—Fueron inhumados en la necrópolis local los restos del señor José C. Torres, fallecido ayer en ésa capital.

El acto del sepelio dió lugar a una sentid ademostración de pesar y de duelo, haciendo uso de la palabra ls doctores Héctor R. Ratti, en representación de la comuna; Felipe I. Díaz, en nombre del honorable Concejo Deliberante; Leonidas Anastasi y Castro, en nombre de los amigos, y el señor Alfredo Passet, en representación del comité "Leandro N. Alem".

De Colón

FALLECIMIENTO DEL SEÑOR SIMON BIANCOTTI

COLON, abril 27 — Después de sufrir las alternativas de una larga y penosa enfermedad, falleció el joven Simón Biancotti Gallo, extensamente vinculado en este pueblo.

Su prematura muerte ha causado consternación en las numerosas personas que le conocieron y disfrutaron de su trato. El sepelio de sus restos fué una imponente manifestación de duelo.

SANTA FE

(DE NUESTRA AGENCIA)

FRACASO DE LA ASAMBLEA LEGISLATIVA

SANTA FE, abril 27.— Fracasó nuevamente la asamblea legislativa convocada para dar entrada al mensaje del gobernador Mosca y declarar abierto el actual período de sesiones.

A la hora reglamentaria sólo había quórum en diputados en número de 23, en la cámara alta faltaban 4 senadores. Los presidentes de ambas cámaras citaron nuevamente para el 2 de mayo próximo a las 14 horas, a fin de inaugurar el nuevo período y a las 16 para elegir senador nacional en reemplazo del extinto Juan M. Ballo.

DEPORTIVAS

SANTA FE, abril 27. — Corren rumores en nuestros círculos deportivos que dos conocidos jugadores del poderoso Club Colón, se irán a jugar a la ciudad de Rosario; pero que en cambio, dos internacionales rosarinos vienen a ésta a jugar por Gimnasia. Ambos jugadores debutarán hoy, frente al conjunto peligroso y entusiasta de Unión.

ECOS DEL VIAJE A SALTA DE INSTITUTO C. N. A.

SANTA FE, abril 27.— Resultó todo un éxito el viaje de Instituto a Salta, donde después de vencer a fuertes rivales pudo coronar una vez más sus prestigios venciendo sin dificultad a la Liga Salteña y a los ferrocarrileros de esa provincia.

El cronista deportivo de nuestro colega "El Cívico" dice así, acerca de los footballers santafecinos:

Luis Pacotti: Las veces que se le llamó a emplearse lo hizo en buena forma. No tuvo en general que emplearse a fondo como para juzgarlo con justicia. Pero se advierte que se trata de un guardavalla de valer y de justo renombre. Su actuación en Chile y Buenos Aires, donde se hizo famoso por su serenidad y habilidad para defender la valla, le valió elogios de la prensa de ambas ciudades.

Manuel Sabattini: Fué el hombre de la defensa. Sus quites precisos y su shot potente, salvaron repetidas veces a la valla defendida por Pacotti. Su actuación fué descollante y trabajó empeñosamente.

Francisco Couraul: Secundó a su compañero con acierto. Este jugador tiene numerosos recursos para despojar le pelota a su contrario.

José Carletti: De la línea de halves fué el mejor hombre. Empeñoso y trabajador, ayudó mucho a los hombres de la línea delantera.

Ernesto Balpreda: En el match con Federación no jugó. Su actuación regular, se espera aún mucho más.

Nicolás Franchela: Su actuación buena. Estuvo feliz al marcar el segundo goal para su bando de un certero cabezazo.

De los cinco excelentes delanteros sobresalieron Martín Sánchez, jugador peligroso, combina bien y tiene un dribling muy bueno; Máximo Al-

De Cañuelas

ENLACE — FALLECIMIENTO DEL SEÑOR GARGIULO

CAÑUELAS, abril 27 — Mañana, en la residencia de la novia, será bendecido el enlace de la señorita María Ana Echeberry con el señor Pedro Bañera.

Actuarán como padrinos el señor Juan Etcheberry, padre de la novia, y la señora Graciana B. de Bañera, madre del novio.

En el acto civil actuarán como testigos, por parte de la novia, los señores B. Etcheberry y Francisco Galazi, y por la del novio, los señores Fernando Forbetil y Juan B. Rizzi.

—Después de sufrir las alternativas de una larga y penosa enfermedad, falleció de un ataque al corazón el señor Cayetano Gargiulo. Su fallecimiento ha sido muy sentido.

De Graciarena

EL SERVICIO DE TRENES — LOCAL PARA UNA ESCUELA. — OTRAS NOTICIAS.

GRACIARENA, abril 27 — Sería conveniente que el Ferrocarril Pacífico se preocupara un poco más del servicio de esta línea y que en el nuevo horario estableciera un servicio de trenes de pasajeros que beneficiara al público.

En cuanto al servicio de cargas, sería necesario que los inspectores, cuando pasan de inspección con su coche agregado al tren de pasajeros, se ocuparan en subsanar diversos inconvenientes, en beneficio no sólo de los hacendados y colonos, sino que también de la empresa.

—El señor Juan Fernández está construyendo, de su peculio particular una casa para establecer una escuela con un maestro particular, a fin de beneficiar a los colonos de ésta. Sería conveniente que la dirección de escuelas se tome empeño para instalar un colegio, como tienen otras localidades.

En esta localidad hay muchos niños en edad escolar.

—Se ha comenzado a la recolección del maíz y se está roturando la tierra para la siembra de trigo, avena y centeno.

Las lluvias últimas han beneficiado los campos de pastoreo.

De Coronel Brandsen

AUMENTA LA CONSTRUCCION DE CASAS. — NOTICIAS DE LAS ESCUELAS. — LA DESTRUCCION DEL ABROJO GRANDE. — SOCIALES.

C. BRANDSEN, abril 27. — El inspector seccional de escuelas señor Juan F. Lorán, que se encuentra visitando las de este distrito, concurrió días pasados a la No. 3 del vecino pueblo de Jeppener, encontrándola en condiciones altamente satisfactorias.

—Se nota en estos últimos tiempos un aumento en la edificación en este pueblo, que estuvo muchos años paralizada, causando como es consiguiente, una crisis en el problema de la vivienda.

—En la última sesión que celebró el Concejo Deliberante se dió lectura de las manifestaciones del intendente Alcuaz, con respecto a la destrucción del abrojo grande y al funcionamiento de los mataderos, manifestaciones que aquél amplió verbalmente, y que fueron consideradas satisfactorias por los concejales opositores, autores de la minuta que se contestaba.

—Ha sido muy lamentado el traslado de la señorita Leonor Ariznabarreta de la escuela No. 1 de este partido, que pasa a prestar sus servicios en la escuela No. 6 de la Ensenada.

—En Quilmes, donde residía, falleció la señora Felipa F. de Campodónico, madre política del conocido vecino señor Mariano H. Llanos.

—Continúa en grave estado, en la Capital Federal, la distinguida señora Justa F. de López Seco.

De Dudignac

VISITA DEL CURA PARROCO DE NUEVE DE JULIO

DUDIGNAC, abril 27. — En una visita hecha a este pueblo por el cura párroco de Nueve de Julio, doctor Domingo Güida, designóse una comisión de señoritas encargada de enseñar la doctrina cristiana.

Dicha comisión quedó constituída en la siguiente forma: presidenta, señorita Luisa Terragno; secretaria, Rosalía Lera García; tesorera, Micaela Arrarás; vocales: Matilde Pérez Costa, Agapita Aguirre, Elena Paulini y María Aguirre.

De Campana

MENOR ARROLLADO POR UN TREN

CAMPANA, abril 27. — El menor Luis Troyelli fué arrollado por el tren de pasajeros de las trece horas en la estación local. El menor falleció en e acto. El comisario de policía intervino inmediatamente, pudiendo establecer que el accidente ocurrió por imprudencia del menor Troyelli.

INTENDENCIA MUNICIPAL DE ALMIRANTE BROWN

Licitación para la provisión de alumbrado público y privado

Llámase a licitación por el término de veinte (20) días, a contar desde la fecha, para la provisión de alumbrado público y privado en el partido de Almirante Brown.

Los pliegos de condiciones se encuentran a disposición de los interesados en la Secretaría de la Intendencia Municipal, todos los días hábiles de 8 a 12 horas.

Las propuestas deberán presentarse bajo sobre lacrado en la Secretaría de la Intendencia, antes del día sábado 17 de mayo próximo, a las 10 horas, día y hora que se abrirán en presencia de los interesados y demás concurrentes al acto. — Almirante Brown, abril 26 de 1924. — Abel E. Valenzuela, Intendente Municipal. — Roberto F. Raineri, Secretario.

19|579 v. mayo 11.

INTENDENCIA MUNICIPAL DE ROSARIO DE SANTA FE

RESCATE DE TITULOS

Por disposición del señor Intendente Municipal llámase a licitación, de conformidad a la ordenanza número 20 de 9 de septiembre de 1916, y 33 de diciembre de 1920, para el rescate de títulos de un valor de sesenta y ocho mil seiscientos pesos nominales.

La licitación se llevará a cabo en la secretaría de la Intendencia, el día 12 de mayo, a las 10 horas, debiendo las ofertas ser presentadas bajo sobre cerrado y lacrado y escritas en un sello municipal de un peso, previniéndose a los interesados que en el mismo acto se procederá al sorteo de los títulos en el caso de que no concurriesen proponentes.

Rosario, abril 14 de 1924.

El Secretario.

19|547

Intendencia Municipal de Bragado

LICITACION

Bragado, abril 12 de 1924.

Llámase a licitación por el término de quince días, que empiezan a contarse desde la fecha, para la ejecución de los trabajos de reparaciones de caminos en el Partido, de acuerdo con el pliego de condiciones que los interesados pueden consultar o solicitar en esta Secretaría, todos los días y horas hábiles.

Las propuestas deberán ser presentadas en pliego cerrado y lacrado y serán abiertas en presencia de los interesados, el día 28 del mes actual a la hora 15, en el despacho del señor intendente municipal. — CARLOS PRADAS, Secretario.

19|563 v. ab. 27.

PILDORAS DE WITT

para los Riñones y la Vejiga

La Última Palabra en la Medicación contra las Afecciones de los Riñones y la Vejiga.

INOCUIDAD ABSOLUTA, ACCIÓN RÁPIDA, EFECTOS SEGUROS Y EFICACES

NO HAY EFECTOS SIN CAUSA

Por eso no trepidamos en atribuir el extraordinario éxito obtenido, en tantos años, como el creciente prestigio de las

PÍLDORAS DE WITT

contra las afecciones del riñón, hígado y la vejiga, a las propias virtudes de este preparado, que es de:
Sabor agradable.
Acción sedante y balsámica.
Efectos rápidos, seguros y eficaces, aún en las dolencias más rebeldes, posibilidad, en los casos crónicos, de una medicación continuada, sin el más leve inconveniente para el organismo y estabilidad de las substancias que entran en su composición.
Estas son el resultado de una cuidadosa selección, basada en las excelentes propiedades de los mismos, experimentadas desde tiempo, con inmejorables resultados, por las más destacadas eminencias médicas de Europa y América.

Las PÍLDORAS DE WITT contienen:

EXTRACTO DE PICHI, posee virtudes sedantes y balsámicas muy apreciadas, al igual que su eficacia como colagogo (estimulante biliar).
CASCARA AMARGA, generalmente recomendada por sus propiedades tónicas y estomacales.
AZUL DE METILENO, reconocido por sus ponderables cualidades como antiséptico de las vías urinarias (no se altera en la orina y reserva su acción para los órganos respectivos). Es de acción tan rápida y eficaz, que sus efectos se comprueban desde las primeras tomas, tiñendo las orinas de un marcado color azul verdoso.
NITRATO DE POTASA, empleado con muy buenos resultados como hipotensor en la nefritis (inflamación del riñón).
EXTRACTO DE UVA URSI, uno de los medicamentos de uso más difundido contra las afecciones de las vías urinarias; de indiscutibles resultados contra los catarros crónicos de la vejiga, sobre cuya mucosa actúa, impidiendo que las inflamaciones perduren.
ESENCIA DE ENEBRO, diurético precioso; estimula la función de los riñones, activando la secreción urinaria, y por su acción diaforética y sudorífica se emplea como excelente depurativo.
EXTRACTO DE BUCHÚ, de gran eficacia revulsiva (contra las inflamaciones) sobre el fractus urinario.
Utilizanóo las propiedades afines de estas substancias, que obran electivamente sobre los tejidos del riñón, hígado y vejiga, es que se ha encontrado en

LAS PÍLDORAS DE WITT

el medicamento preciso, largamente buscado, para el tratamiento de las afecciones de estos órganos.

Testimonio de un Médico Argentino:
Dr. Ricardo Lara. — Rosario de Santa Fe.
"He usado sus Píldoras con excelentes resultados. La Fórmula reune condiciones precisas para combatir afecciones renales. Las he usado en nefríticos y en algunos que padecían de ciática con espléndidos resultados."
Nov. 23, 1922.
(Firmado): R. Lara

Se vende en las principales Farmacias y Droguerías y en su Depósito General: E. C. De Witt y Cía. Ltda., Casilla de Correo 1550, Buenos Aires.
Precios en la Capital: frasco chico, $ 3.—; grande (conteniendo más del doble), $ 5.—
Muestras y prospectos, gratis. ¡Solicítelos! ¡Consúltelos!

Si respiráis con una PASTILLA VALDA EN LA BOCA os preservaréis del FRIO, de la HUMEDAD, de los MICROBIOS.

Las emanaciones antisépticas de este maravilloso producto impregnarán los recodos más inaccesibles de la Garganta, de los Bronquios, de los Pulmones, y los harán refractarios á toda congestión, á toda inflamación, á todo contagio.

NIÑOS, ADULTOS, ANCIANOS
Procuraos en seguida.
Tened siempre á mano
LAS VERDADERAS PASTILLAS VALDA
que se venden solamente en CAJAS llevando en la tapa el nombre
VALDA

Buenos hasta el mucho

TOSCANOS AVANTI

Cinzano
Vermouth

...nos, fué el hombre más feliz de la línea delantera; su shot potente y sus pases precisos dieron mucha labor. G. Buffi Pera: en el match de hoy evidenció sus buenas cualidades como wing derecho, sus pases ajustados pusieron en aprietos la valla defendida por Reyna; Luis A. Bonelo: no evidenció buenas cualidades como centro foward, empeñoso y nada más; Florentino Beccaria, fué un punto débil de la línea delantera, pareció estar en un mal día, a ratos entreó bien.

Bien por los ágiles y entusiastas muchachos de Instituto.

SAN LUIS

RENUNCIA DEL Sr. AGUILERA COMO VOCAL DEL CONSEJO.—VIAJEROS.

MERCEDES (San Luis), abril 27. —Por el gobernador Guillet pidiósele la renuncia de su cargo al vocal del Consejo de Educación señor Salustino Aguilera, quien se ha apresurado a presentarla. Se dice que la actitud del gobernador obedece a ciertas irregularidades atribuídas a un hijo del señor Aguilera, empleado en el Consejo.

Este asunto ha de traer consecuencias graves para el oficialismo, que se descompone día a día.

—Encuéntrase en ésta de paso para ésa el diputado nacional doctor Gatica.

NEUQUEN

LA JIRA DEL GOBERNADOR DEL TERRITORIO

NEUQUEN, abril 27. — Procedente de San Martín de los Andes llegó el gobernador teniente coronel Denis, quien regresa de su jira de inspección administrativa por los departamentos de Zapala, Collon Cura y Junín de los Andes. El gobernador elevará próximamente al Poder Ejecutivo una comunicación con las observaciones recogidas respecto de las obras públicas reclamadas por el desenvolvimiento de las actividades generales: caminos, puentes, etc.

Esta excursión ha servido al teniente coronel Denis para comprobar "de visu" la marcha de las oficinas administrativas y el comportamiento del personal, especialmente en las receptorías y los destamentos fronterizos.

Biblioteca Popular "Bernardino Rivadavia". — La nueva comisión directiva de esta benemérita institución ha contratado un espacioso local para instalar la biblioteca, en la cual se están haciendo refacciones importantes que permitirán habilitar cómodamente a 70 lectores, aparte de lo privado para consultas.

Se ha designado la fecha del 25 de mayo venidero para la inauguración oficial, cuyo acto por los contornos que revistirá la fiesta ha de resultar lucidísimo. Hasta la fecha el bibliotecario ha recibido de vecinos de la localidad alrededor de 500 volúmenes más los que la biblioteca posee de su propiedad. Con tal motivo los dirigentes son muy felicitados.

Distrito Militar. — Esta importante rama del orden nacional, que desde hace dos meses se halla a cargo del inteligente mayor don Julio Díaz Romero, se encuentra empeñada, por iniciativa de su jefe, en subsanar las dificultades que a diario se le presentan a los indígenas de nuestra cordillera para la obtención de los datos necesarios de sus nacimientos para el enrolamiento. A tal efecto, ha dirigido una patriótica circular a los señores encargados del Registro Civil, exhortándoles para que unifiquen sus esfuerzos con los del Distrito Militar, al mejor desenvolvimiento de los ciudadanos que en edad de enrolarse recurren a autoridades departamentales en procura de llenar el deber y que por una causa u otra, la generalidad es demorada indebidamente.

Consulado de Chile. — El señor cónsul de Chile en esta localidad don Eduardo Edwards Salas, por asuntos de sus connacionales partió la semana pasada para el Paso de Pino Hachado, y después de permanecer unos días ha regresado habilitando nuevamente sus oficinas al servicio público de las 13 a las 17 horas todos los días hábiles.

Partida aprobada por el Ministerio de Obras Públicas. — El Ministerio de Obras Públicas, ha aprobado el presupuesto de 37.343 pesos para la instalación de los servicios sanitarios de la cárcel local, que viene a llenar una necesidad imperiosa en el territorio.

Club de Pelota y Esgrima. — Con el nombre del subtítulo se ha formado un nuevo Club de Pelota y Gimnasia, integrándolo lo más joven de la localidad. Su comisión directiva ha quedado constituída de la siguiente forma: presidente, Pedro Peirano; vicepresidente, Miguel Mango; secretario, Carmelo Claro; tesorero, Carlos Sacco, y vocales: Arturo J. Allana, doctor Manuel Santín, Eliseo Arcal, Julián de Larrechea, José J. Simonetti, capitán Muzlera, Felipe de la Vela y Santiago Peirano.

Asociación Patriótica de Tiro Neuquén. — Esta patriótica asociación ha iniciado los ejercicios de selección de tirador para el próximo concurso local de asociados a verificarse el 25 de mayo. Igualmente activa los preparativos para la habilitación de su salón social el que se realizará el 25 de mayo con una velada literario-musical.

GRAN
Peletería Lublin
Recomendamos las pieles de esta acreditada casa para la próxima temporada.
Surtido completo y variado en tapados, capas, ultimos modelos.
En exibición y como
Oferta única
y reclame vendo una regia salida de Marthas Zibelina de Rusia en $ 15.000, unica en Buenos Aires.
Exclusividad de modelos
Exposición y Ventas:
Carlos Pellegrini 525
U. T. 3794, Rivadavia 37

Universitarias

ASOCIACIONES ESTUDIANTILES

Centro de Estudiantes de Medicina

Mañana, a las 18, se inaugurará en el local social de esta institución el curso libre de semiología quirúrgica, a cargo del doctor Manuel Balado.

Las clases prácticas se darán en el instituto de clínica quirúrgica del profesor doctor Arce.

—La comisión directiva de la institución para el período 1924-1925, ha quedado constituída en la siguiente forma:

Presidente, Ramón Melgar (hijo); vicepresidente, Marcos A. Vutoria; secretario, Abraham Félix Piñeyro; prosecretario, A. de San Martín; tesorero, David Kurlat; protesorero, Francisco A. Dolhare.

Integran la comisión directiva como vocales, los delegados representantes de cada curso.

FACULTAD DE CIENCIAS MEDICAS

Curso libre. — En el Instituto de Medicina Experimental el doctor Angel H. Roffo dictará los jueves de 10 a 11 horas un curso libre parcial de Anatomía y Fisiología Patológicas.

Física aplicada. — Mañana a las 8 se reunirán las comisiones de alumnos inscriptos para realizar los trabajos prácticos de Física Aplicada.

Inauguración de Curso. — El Dr. Alejandro Cevallos inaugurará el viernes a las 17 y 30 un curso de Tranmatología para los médicos y estudiantes del Instituto de Medicina Legal.

FACULTAD DE DERECHO

Inauguración de cursos. — Mañana se inaugurarán los siguientes cursos: a las 10.30, derecho constitucional, profesor Juran A. González Calderón, quien disertará sobre "La Constitución argentina como instrumento de gobierno y de progreso social"; legislación y procedimientos penales (procuración), profesor Jorge E. Coll, quien disertará sobre "El derecho penal argentino"

Notariado: a las 17, derecho civil, tercer curso, profesor Juan A. Figueroa, quien disertará sobre "Donaciones".

Semanario de Derecho Civil. — En el local de este seminario se halla a disposición de los alumnos la bibliografía, que diera el Dr. Lafaille para los seis primeros subtemas de este instituto.

Desde la reunión de mañana se computará oficialmente la asistencia de los alumnos inscriptos.

El seminario se reunirá los lunes y miércoles a las 9.30.

FACULTAD DE AGRONOMIA Y VETERINARIA

Presidiendo el vicedecano se reunió el consejo directivo de la Facultad de Agronomía y Veterinaria adoptando, entre otras las siguientes resoluciones:

Confirmación de cargos. — Se confirmaron en sus cargos a los siguientes jefes de trabajos prácticos:

Raúl Neira, de parques y jardines; Santos Soriano, de microbiología; Mauricio Erljman, de construcciones rurales; Angel Meleri, de topografía; José G. Rivas, de industrias agrícolas (1.a parte); Santos Soriano, de química orgánica y biológica; Dámaso Lachaga, de hidráulica y matemáticas; José Testa de industrias agrícolas (2.a parte); Marcelo Roger, de agricultura general, y Pedro Snang, de inspección de carnes.

Concurso. — Se acordó abrir un concurso por 15 días, para la provisión de la jefatura de trabajos prácticos de administración rural, y también se concedió la adscripción a topografía, solicitada por el ingeniero Angel Meleri

Otorgación de medallas. — Por último se resolvió otorgar medallas de oro, por sus respectivas tesis, a los siguientes señores:

Marcelo Roger, correspondiente al año 1918; Lorenzo Parodi, al año 1919; Aníbal A. Ortíz, al año 1920; León Schugurensky, al año 1921; Enrique Hug, al año 1918; Juan M. Torres, año 1919; Salomón Pavé, año 1920; y Pedro Schang, al año 1921.

Sanatorio Psiquiátrico Nacional
Para enfermedades mentales, nerviosas y toxicómanos
El más nuevo de todos los de su género
Tratamiento racional por los más probados métodos terapéuticos y psicoanalíticos
Instalaciones y aparatos de la más moderna invención científica e higiénica, en amplios chalets, umbrosos, con parques y jardines
Devolver un cuerdo a la sociedad y a su familia, es deber de ciencia y de patriotismo
Director:
Dr. JUAN RAMON BELTRAN
Médicos consultores de nombradía
ECHEVERRIA 1606, sobre el andén de la estación Belgrano (F.C.C.A.)
U. T. 0423 (Belgrano)

El 7 del mes entrante será bendecido en Córdoba el enlace de la señorita Linda Palacios Salvatierra con el doctor Carlos Robertson Lavalle.

* * *

En memoria de la señorita María Isaac Herrera se oficiarán misas el miércoles próximo a las 11 en la iglesia de San Ignacio.

* * *

Mañana, a las 10.30 se oficiará una misa en la iglesia de la Inmaculada Concepción por el alma de la señora Juana González de Bornañach.

* * *

El 8 del próximo mes de mayo será bendecido el enlace de la señorita Erdwing Sandoval con el señor Luis Jorge Fourcade.

Apadrinarán la unión, la señora Cármen Avalle de Fourcade y el señor Enrique H. Erdwing.

Formarán el cortejo las señoritas Esther Erdwing Sandoval con Ada Mazzinghi, Alicia Carbonell con Haydée Figueroa; Lilly Burgwarth con Raquel Torino y Susana Weil con Blanca Otamendi.

En el matrimonio civil actuarán como testigos, los señores Orestes Rizzi y Francisco F. Fourcade.

* * *

Dió margen a una lucida ceremonia nupcial la boda de la señorita Susana Urien Gómez con el doctor Juan L. Silveyra que fué consagrada ayer por la tarde en la capilla de Nuestra Señora de las Victorias.

La novia hizo su entrada al templo acompañada del padrino de la ceremonia, señor Julio César Urien; el novio daba el brazo a la madrina, señora Silvia B. de Silveyra, y a continuación seguía el cortejo formado así:

Da. Julia Gómez de Urien con don César Urien, doña María Teresa Grieben de Urien con don Sergio Urien, doña Esther Abelleyra de Silveyra con don César Silveyra, la señorita Elia Urien con el señor Raúl S. Sayago, la señorita Adela Silveyra con el señor Gael Palacios Silveyra, la señorita Angélica Palacios con el señor Carlos Germán Hoevel, la señorita Leticia Urien con el señor Rodólfo Abelleyra, la señorita Blanca Brandt con el señor Horacio Silveyra y la señorita Amalia Silveyra con el señor Samuel Urien.

LA VERDAD DE
NUESTRAS GRANDES REBAJAS
LA COMPROBARA Ud. SI NOS VISITA
VENTAJOSA OCASION
Ahora $ 950 m|n.

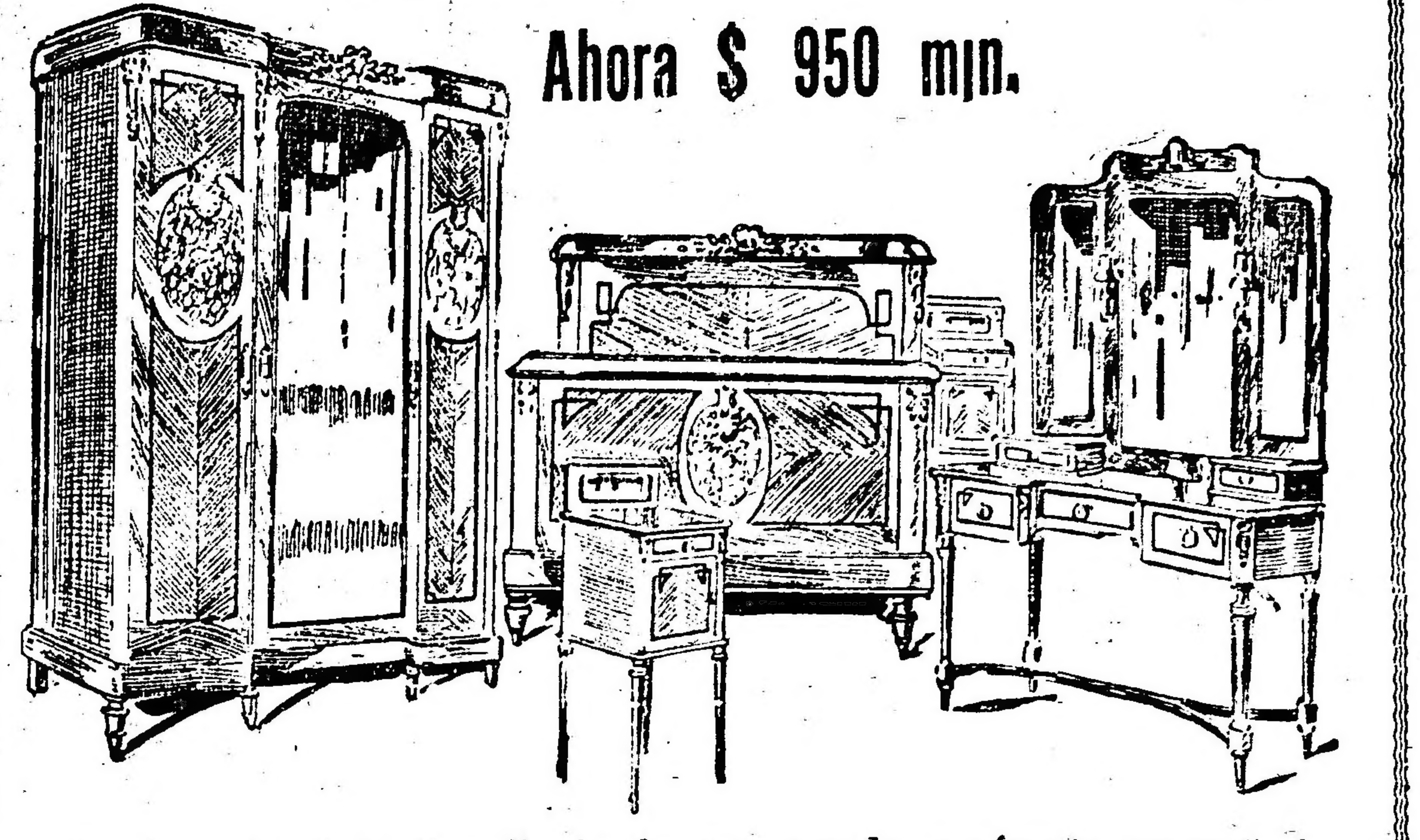

Hermoso juego de Dormitorio, formato grande y cómodo marquetería caoba y artísticas aplicaciones de bronce. Compuesto de: Ropero 3 Cuerpos, Toilette, 2 mesas de luz y cama de matrimonio.
A. TORRE & Cía. **760 - Cangallo - 776**
CASA DE CONFIANZA **NO CONFUNDIR**

CRONICA SOCIAL

Dió margen a una nota social muy lucida la recepción que ofreció anoche en los salones de la embajada, el encargado de Negocios del Brasil señor Carlos Rostaing Lisboa, en obsequio de un grupo de personas de su amistad.

Acompañaban al señor Rostaing Lisboa a recibir y agasajar a los invitadas el segundo secretario de la embajada, señor J. Olinto d'Oliveira y el agregado militar señor Valentín Benicio da Silva.

Contribuyó sin duda el mayor lucimiento de la fiesta, el señor Pery Machado que ejecutó varios números de violín, acompañado por su hermana la señorita Elisa Machado, siendo muy celebrado por la numerosa concurrencia que le prodigó cálidos aplausos.

Vimos entre los concurentes a las siguientes personas:

El ministro de Relaciones Exteriores, D. Angel Gallardo; el embajador de Estados Unidos, D. John Walace Riddle; los ministros: de Portugal, D. Alberto d'Oliveira; de Cuba D. Manuel de la Vega y Calderón; de Rusia, D. Eugenio Stein; los encargados de Negocios: del Perú, D. Emilio del Solar, y de Polonia, D. Ladislao Mazurkiewicz; las señoras y señoritas: Susana Tores de Castex, María Teresa Quintana de Pearson, Adela Quintana de Moreno, María Elena Popolizio de Israel, Delia Cobo de Rosas, Ana Cadrana de de la Vega, y Calderón, Dolly Mills de Mastrogianni, da Silva, Ema Basavilbaso de Catelín, Dora de Bary de Cazón, Ama lia Kaiser de Pons, Nieves Ramos Montero de Mazurkiewitz, de Maximoff, de Pincimin; Beatriz Gallardo, Isabel Pearson Quintana, Otilia y Elsa Machado, Ivette e Ivonne Pons, María Fidela Cazón y Ema Benítez, y los señores: Jorge A. Mitre, Mariano R. Castex, Diego Luis Molinari, Carlos J. Martínez, Amadeo Benitez, Carlos González Moreno, Roberto Lignieres, Celestino Rosas, Alejandro Bollini, Alberto Israel.

* * *

Se ha formalizado el compromiso matrimonila de la señorita Julia Beatriz Berisso, hija del conocido escritor Luis Berisso, con el señor Federico de Giorgi.

Los novios que cuentan con extensas vinculaciones y simpatías en nuestra sociedad, han recibido muchas felicitaciones de sus numerosas amistades.

* * *

Procedente de Chile llegará mañana la esposa del embajador de Estados Unidos en aquel país, señora de Collier, quien seguirá viaje a Europa.

* * *

Reina marcado interés por el baile que la comisión directiva del Club Español ofrecerán el 2 del mes entrante en obsequio de las familias de sus asociados, celebrando la fecha nacional española y que dará sin duda margen a una reunión de muy lucidas proporciones.

* * *

Telegramas recibidos de Barcelona hacen saber que ha fallecido en esa ciudad, en forma repentina la señora Juana Godoy de Acevedo, dama que contaba con extensas vinculaciones y simpatías en esta sociedad.

* * *

El señor José León Suarez y su señora Lía Damianovich ofrecieron hoy un almuerzo en el Jockey Club en obsequio del señor Clemente Palma y su señora con motivo de su próximo regreso a Lima.

* * *

Se ha fijado para el 8 de mayo próximo el enlace de la señorita María Esther Aguedo Menzeli con el señor Alexis Perissé.

Actuarán como testigos del casamiento civil los señores Augusto C. Menzelle y Juan María Perissé.

* * *

Fué servida anoche en el restaurant Sportsmann la comida que los amigos del doctor Aurelio Serantes Lasere le ofrecían con motivo de su próximo viaje a Europa.

* * *

El 12 del próximo mes re mayo será bendecido en la iglesia de San Francisco Solano, de Río Cuarto (Córdoba) el enlace de la señorita Lola Aída Pereyra Esquivel con el señor Raúl Higinio Aparicio.

Fué consagrado ayer en casa de la familia de la novia el enlace de la señorita Katy Mac Laghin con el señor edro Uriburu Campos, siendo padrinos la señora Dolores Amalia de Uriburu y el señor Mato Mac Laghin.

En el casamiento civil fueron testigos los señores Héctor Mac Loghin y Alfredo D'Alkaine, por parte de la novia, y los señores Julio Beazley Ernesto H. Campos y Justo Novaro por la del novio.

* * *

Ha partido para La Plata, el juez doctor Saeta y Luna.

* * *

Mañana, en la ciudad de La Plata, será bendecida la unión matrimonial de la señorita Agueda G. Ojer con el señor José Valentín Vergara, actuando, como padrinos, la señora Agueda Sarrie de Ojer y el señor José D. Vergara.

En el acto civil serán testigos, los señores José Ojer y Victorio García, por parte de la novia, y los señores Antonio Arrarás y Tomás R. Vergara por la del novio.

* * *

El 29 del corriente será bendecido en la ciudad de Paraná el enlace de la señorita María Elvira Otaño Etchevehere con el señor Esteban Gallino.

* * *

El enlace de la señorita Berta Sara Monsegur con el señor Juan N. Cat Alvarez será bendecido en el mes de agosto próximo.

* * *

En la Basílica de San Francisco, se oficiarán el 2 del mes entrante misas en memoria del doctor Carlos Alfredo Becú, cuyo fallecimiento ocurrido recientemente ha sido muy deplorado entre sus amistades.

* * *

El señor Luis Linck y su señora ofrecerán hoy una reunión en su residencia de San Isidro en obsequio de un grupo de personas de su amistad, lo que dará, sin duda, lugar a una interesante nota social.

* * *

Se ha formalizado el compromiso matrimonial de la señorita Carmen Peers de Newboury con el señor Carlos Perkins, quien se ausentará el 30 del corriente para Bélgica, donde desde hace largo tiempo se halla radicada la familia de la novia.

La boda se efectuará en el mes de junio próximo.

* * *

Dará margen a una interesante ceremonia nupcial la boda de la señorita Rosa de Urquiza con el señor Carlos Zemborain Saguier, que será consagrada el 17 del mes de mayo próximo en la Basílica de Nuestra Señora del Socorro, actuando de padrinos la señora Virginia Saguier de Zemborain y el señor Roberto de Urquiza.

* * *

Se ha concertado el enlace de la señorita Angélica Elena Artuso con el señor Salvador Pagano Gutiérrez.

* * *

Se anuncia el formalizado compromiso de la señorita Laura Fernández Salcedo con el señor Pablo Jorge Dubedont.

* * *

La señora Alcira Villamayor de Zeballos ha pedido, para su hijo Martín, la mano de la señorita Jorgelina Paisas Iriarte.

* * *

Se ha formalizado el compromiso matrimonial de la señorita Cristina Frers con el ingeniero Daniel Gowland.

* * *

Se ha formalizado el compromiso matrimonial de la señorita María Teresa Igarzábal con el señor Raúl Alais.

* * *

El señor Alberto Rafael Frías pedirá mañana la mano de la señorita Mercedes P. Correa para su hijo Alberto José Frías.

Celebrando el acontecimiento, en casa de la familia de Correa, se efectuará una fiesta íntima.

* * *

Es esperado mañana el nuevo ministro de Bolivia ante nuestro gobierno, señor Eduardo Díaz de Medina.

LA MODA

El modelo de la izquierda es un traje de noche, en "crépe" negro "plissé" y "perlé" de jais. Motivos de "strass" a la cintura. — El del centro, muy dentro de la moda, en fulgurante malva y tul "plissé soleil" formando volados. A la altura de la cadera, lleva un doble galón de plata y seda blanca. — Todo de encaje marrón el modelo de la derecha, une a su sencillez la gracia juvenil

Se ha formalizado el compromiso matrimonial de la señorita Regina Pardo con el señor Nicolás J. Aurecochea.

La boda se realizará a fines del corriente mes.

* * *

Se ha formalizado el compromiso matrimonial de la señorita Clorinda Aráoz Cárdenas con el señor Benjamín Ruiz.

Quereis la Salud??

Bebed el HIERRO-QUINA-BISLERI
MILAN
RECONSTITUYENTE DE LA SANGRE
ÚNICO APERITIVO RECOMENDADO POR LOS MEDICOS. — CONTIENE 4.5 GRAMOS DE HIERRO DISUELTO, ASIMILABLE AL CUERPO HUMANO
ÚNICO CUYA VENTA ES PERMITIDA EN LOS ESTADOS UNIDOS DE NORTE AMERICA
Concesionarios: JOSE PERATTI & Cía. — Rivadavia 1914, BUENOS AIRES

En la iglesia del Carmelo fué consagrado ayer el enlace de la señorita Enriqueta Grember con el señor Augusto C. Ollivierr, siendo padrinos la señora Vicentina L. de Ollivier y el señor Francisco Ollivier.

En el casamiento civil fueron testigos el doctor Adolfo J. Arata y el señor Jorge F. Ollivier.

* * *

El 30 del corriente será consagrado en la iglesia de San Miguel el enlace de la señorita Angela D. Maccio, con el señor ingeniero Angel Traverso (hijo), apadrinando la unión la señora Margarita M. de Traverso y el señor Emilio B. Traverso.

Formarán el cortejo las siguientes parejas:

Isabel M. de Traverso con Angel Traverso, Amanda Traverso con el doctor Enrique Fornati, Delia Azereto con Alberto Traverso, María A. Traverso con Juan J. Traverso, María L. Pistrelli con Gabriel Traverso, Hortensia Fernández con Francisco Traverso y Cándida Goñi con ecisco Traverso y Cándida Goñi con el ingeniero Pablo R. Dufour.

En el acto civil serán testigos el señor Adán Traverso, por parte de la novia, y el señor Alberto Traverso, por la del novio.

* * *

El 10 del próximo mes de mayo será bendecido el enlace de la señorita Rosa Rusconi, con el señor Valentín Girola.

* * *

Mañana a las 10.30 se oficiarán misas en la capilla del Carmelo por el alma de la señorita María Esther Rezábal.

* * *

El 3 de mayo próximo será consagrado en la capilla de Nuestra Señora de las Victorias el enlace de la señorita Blanca María Malusardi con el señor Raúl A. Roccatagliata, actuando como padrinos el Sr. Juan Roccatagliata, padre del novio y la señora Catalina B. de Malusardi, madre de la novia. En el acto civil actuarán como testigos por parte de la novia, el doctor Mario Bauchiero y el ingeniero Alfredo Briant y por el novio el doctor Humberto Garbini y el señor Osvaldo Delleplane.

* * *

Mañana será bendecida la unión matrimonial de la señorita Rita Raquel Acevedo con el señor Rubén Agustín Sal.

En el salón Elisabeth del Jockey Club, el señor Ricardo Mendes Goncalves ofrecerá el martes próximo una comida a un núcleo de amistades, retribuyendo atenciones.

* * *

En los primeros días del mes entrante será consagrado en la ciudad de Montevideo el enlace de la señorita Beatriz Wiedemann Mac Eachen con el señor Carlos M. Laviña Prando.

* * *

Se ha formalizado el compromiso matrimonial de la señorita María Esther Underwood Bidart, con el señor Carlos María Fortunato.

* * *

La boda de la señorita Haydée Viñas García Fernández con el señor Jorge Molian Icaza será consagrada en el mes de octubre del corriente año.

* * *

De París:

El 3 del mes entrante será consagrada en la iglesia de Saint Pierre de Chaillot, la unión matrimonial de la señorita Laura Inés Arana Galíndez con el señor Alberto Jordán, actuando como padrinos el señor Carlos de Olazábal y la señorita María Esther Jordán.

Después de la ceremonia el señor Carlos de Olazábal y su señora, Ana Teresa Ortiz Basualdo, ofrecerán una recepción en su residencia de la Avenida Victor Hugo.

La nueva pareja partirá para Niza, y en septiembre regresará a Buenos Aires.

* * *

—El doctor Pablo Arata ha experimentado una ligera mejoría.

—Mejor la señora María Teresa Quintana de Pearson.

—Es satisfactorio el estado de la señora Crecia Fernández Grova de Loitegui, lo mismo que su hijito Bernardo.

—Mejor después de la operación a que fué sometido el señor Raúl Pérez Olguin.

—Mejor la señora María Adela Cadelago de Heincke.

—Guarda cama la señora María Elisa Jurado Trelles de Fonrouge, siendo su estado satisfactorio, así como el de su hijita.

—Enferma la señora Elisa Villa Larroudet de Pérez Carlevaro.

—En vías de su completo restablecimiento el señor Roque A. Lacanna.

—Mejorado el ingeniero José Elordi.

—Es satisfactorio el estado del señor Francisco Raffa, después de la operación a que fué sometido.

—Dentro de su estado delicado ha experimentado una leve mejoría la señorita Antonia Laggi Noé.

—Se acentúa la mejoría de la señora Ana Dupuy de Matienzo.

* * *

Han llegado:

—De Jesús María, el señor Rafael Fernández Blanco y familia.

—Han regresado de Dolores el doctor Matías F. Erausquin y su hija Virginia, la señora Adelaida Ayarragaray de Guani, la señorita Mercedes Núñez Ayarragaray y el señor Juan Carlos Ojam Gache.

—De Alta Gracia, la señora María Moreno de Mansilla y sus hijos, las señoritas Camila y María Elena Benítez y Carlos Alberto Romero Carranza.

—De Socorro, el Sr. Alfredo Echagüe, su esposa Lola Santamarina y sus hijos.

—De Bell Ville, Florencio Pareja y familia.

—Del Tigre, la señora Elena Newbery de Billoch y familia.

—De Las Heras, el señor Jorge A. Mayol y su esposa Ester Saubidet.

Han partido:

—Para Concepción del Uruguay las señoritas Blanca Uncal y María Eufemia Herrera Calvo.

—Para Bahía Blanca, el ingeniero Francisco E. Seijó.

—Para Córdoba, el señor Facundo Escalera y su esposa Mercedes Escobar, Carlos Ernesto Deheza y su esposa Eugenia del Campillo y Enrique Racedo y familia.

—Para el Tigre, el señor Alberto Córdoba y su esposa Elvira González Castaño.

—Para Tucumán, Moisés Narvajas y familia.

—Para Rosario, el señor Tomás Cerrutti y familia.

—Para Alta Gracia, el señor Francisco Giró, señorita Amalia Bellati, José Minetti, Antonio Anello, Pascual Cortese, Alejandro Guesalaga, Marcos Cruz, Vicente Bazán, Angel Ramallo y señora, Manuel Vázquez Rey, Alfredo Odorisio, Samuel Ezzani, Celestino Calú, H. Rapp, Basilio Cattani, Julio Amesti.

—**Para La Rioja, el señor Arcadio Navarro.**

—**Para Andalgalá los Sres. Francisco Pérez y Máximo E. Venturino.**

—Para Laborde, el señor S. R. Brown.

—Para Maggiolo, el señor Ricardo Freres.

—Para San Francisco, la señora Juana D. de Sosa del Pino.

—Para Las Rosas, el señor Edmundo Bohtlingk.

Novios!..
¿Queréis que vuestra casita esté amueblada con elegancia?
¿Que los precios de vuestros muebles resulten económicos?
En nuestros salones de venta encontraréis lo mejor y el más variado surtido.
A. TORRE & Cía.
CASA DE CONFIANZA
CANGALLO 760 - 776

VINOS CARRODILLA
Blancos - Tintos
:: y Generosos ::
DE
B. F. Nazar Anchorena
Charcas 1600
U. T. 2055, Juncal

CHINATO GARDA
es el mejor

Compañías Francesas de Navegación
MASSILIA ....30 de Abril
LUTETIA ....27 de Mayo
MASSILIA ....24 de Junio
Reconquista 433 Buenos Aires

TEATROS Y CINEMATOGRAFOS

El homenaje de ayer a Pablo Podestá

El solo anuncio de un homenaje a la memoria del gran actor que fué Pablo Podestá congregóse en el Smart un numeroso y selecto público, que de este modo, con su presencia, testimonió el afecto no muerto aún que tiene por el actor de "Barranca Abajo".

Todo el programa anunciado cumplióse, emocionando especialmente al público la cinta "Tierra Baja", adaptación de la obra del mismo nombre del gran autor catalán Angel Guimerá y dirigida como se sabe por Alberto Ballerini. Todos los presentes pudieron vivir los instantes de emoción sumamente intenso que sólo Pablo Podestá podía transmitir a los que lo oían y veían.

También la exhibición biográfica de sus principales creaciones trajo al recuerdo de todos, y con contornos más precisos si se quiere, la memoria de este gran señor de la escena, sus creaciones —esta es la palabra— en "El minuet federal", "La fuerza ciega", "Liniers", "Arlequín" y es la otra conmovieron profundamente a todos.

Luego representóse "El alma desnuda", de Acasuso, que como siempre fué muy bien recibida y en último el poeta Carlos Ravier tuvo a su cargo una oración espiritual y a fe que con mucha maestría y sentimiento la hizo.

Entonces pues, con este simpático homenaje debido a una simpática iniciativa de Blanca Podestá se vió coronado por un franco éxito, pues a ello concurrían diversos factores que dieron por resultado único y por tanto ineludible, una gran concurrencia y un testimonio —repetimos— de respeto hacia el que hace un año dejó este mundo fuente de sus muchas satisfacciones y desazones.

"El castigo de amar" es un buen éxito

Días pasados Camila Quiroga dió a conocer la última producción del celebrado autor de "La serpiente" y "El pueblecito", titulada "El castigo de amar", que no sólo reafirma los brillantes antecedentes del autor, sino que también significa un mejoramiento sobre su producción anterior.

"El castigo de amar", da lugar, además, a que la Quiroga haya una de sus más aplaudidas y acertadas creaciones y tenga al mismo tiempo ocasión de presentar unos decorados cuya minuciosidad habla mucho en favor de la dirección del teatro. Pero, dejando a un lado el factor decorativo y refiriéndonos solamente a la obra y a la interpretación, reafirmamos que tanto la una como la otra son buenas, es decir, dignas de elogio. Es, por todo esto, que la nueva obra de Moock, el pulcro autor, se sostendrá por mucho tiempo en el cartel del Odeón, y es de desear que así sea, desde el momento en que la obra y los intérpretes son buenos.

Obras en preparación

Aunque en los dominios de Ratti las cosas no andan para estrenos, no por eso se pierde el tiempo, es así que por si acaso, ya que el tiempo suele ser bastante traicionero, se ensayan dos piezas que serán ofrecidas en cuanto el cartel lo exija.

Las obras en preparación son las siguientes: "El japonesito", pieza en tres cuadros del doctor Oscar Beltrán, el feliz autor de "El pobre Pérez", que con tan buen éxito se hiciera el año pasado en el Apolo y "El primo de mi mujer", de los señores Peralta y Riccio.

Como se ve, de lo que no pueden quejarse en el Sarmiento es de la falta de obras.

"El zapatero y el rey" en el Cervantes

Ricardo Calvo, prosigue, y esto es un alivio para los amantes del buen teatro con su cruzada de arte en el Cervantes es así que hoy pondrá en escena el drama en cuatro actos y en verso de Zorrilla, titulado "El zapatero y el rey".

La obra subirá a escena con el reparto que sigue:

Inés, Amparo Martí; Juana, Pepita C. Velázquez; El rey don Pedro, Ricardo Calvo; El capitán Blas Pérez, Guillermo Marín; Juan Pascual, Emilio Portes; El infante don Enrique, Emilio Barreda; Men Rodríguez de Sanabria, Carlos García; Beltrán de Claquin, Antonio Salom; Oliver de Manni, Rafael Torres; Un ermitaño, Francisco Martí; Un astrólogo, Rafael Torres; El vizconde de Rocaberti, Francisco Relea; El alcalde del Castillo de Montiel, Emilio Menéndez.

Florida

En la bombonera de la Galería Güemes las cosas marchan bien por el momento, los números de varietés que últimamente han debutado en la elegante sala gustaron al público que a ella concurre y este es el momento en que la empresa se preocupa de mantener el interés del respetable.

La única novedad es que mañana se despide la eficaz "vedette" parisina Nelly Flor, con una función a su beneficio en la que tomarán parte—dice la empresa—todos los artistas de variedades de la Capital.

Completan el cartel del Florida Los Carpi, Molly Bell, la buena estrella coreográfica Aurorita Peris, que está por finalizar sus compromisos con la empresa y trasladarse al extranjero, Paula Thiesell y las Hermanas Delpont.

Como se ve el programa es interesante, se renueva muy a menudo y en ello finca quizás gran parte del buen éxito.

El martes estrenan en el Maipo

Después de un período de relativa calma se ha resuelto recurrir a un estreno en los dominios de De Alessi-Morganti. La pieza que ha de ser dada a conocer es una de Julio F. Escobar, titulada "Las que no deben casarse", que está dividida en un acto y tres cuadros, y en ella tanto Morganti, como la de Dealessi, como Morales, tendrán a su cargo "macchietas" de efecto; esta pieza, según informes que tenemos, se aparta en un todo de las anteriores del mismo autor; el que tentará con ella una modalidad distinta del teatro cómico.

"Las que no deben casarse" será dada a conocer, si es que ningún inconveniente se opone, el próximo viernes, defendiéndose entretanto el cartel con "Ya cayó el chivo en el lazo" que llega con las de hoy a las 61 representaciones y "Yo soy así!" que alcanza hoy a las 52 consecutivas.

"La enemiga" en el Smart

Esta hermosa comedia del autor de "L'aigrette", será repuesta el próximo martes en sección vermouth por la distinguida actriz Blanca Podestá; como se sabe, en esta pieza, que como todas las del citado autor está traducida por Escobar, la citada intérprete tiene ocasión de lucir sus aptitudes escénicas, de modo que cabe esperar para el martes otro lleno similar a los que se han venido produciendo desde el debut.

En la interpretación de "La enemiga" tiene roles de importancia la plana principal del elenco.

Mientras, la nocturna seguirá defendiéndose con "El alma desnuda", que llega hoy a las 58 representaciones, marchando, como se ve, a paso carga, rumbo a las cien representaciones.

"MONTMARTRE" EN EL MARCONI

Angelina Pagano, Alfredo Lliri y algunos intérpretes de "Montmartre" que se reestrenó con buen éxito anoche en el Marconi

Ayer, en el marconi, en la funcion nocturna, reprisóse "Montmatrre", pieza en cuatro actos de Pierre Frondoie, el exquisito autor de "Le Replet", "L'insoumise" y tantas otras, que, como se recordará fuera estrenada cuatro años ha, por la compañía Pagano-Ducasse.

Un numeroso público congregóse anoche en el Marconi, pues el interés que de por sí ofrecía la "reprise" se unía el de una buena interpretación de Angelina Pagano, y a fe que no defraudó a nadie en sus esperanzas, ya que la citada intérprete puso al servicio de su María Clara —protagonista — todo su temperamento interpretativo, bien variado por cierto, y que alcanzó su culminación en el final del segundo acto. Tanto los momentos dramáticos como cómicos tuvieron en ella una destacada intérprete y pusieron a prueba su ductilidad de artista, ya que sin intervalo de ninguna especie, pasó del personaje dramático en alto grado de "Rosa Roja" al cómico a veces dramático otros del "Montmartre"; en resumen, ha sido ya suya una de esas interpretaciones a las que ya nos tiene acostumbrado, es decir, excelentes. Resaltó su labor interpretativa en el segundo y tercer acto, especialmente.

En razón de justicia, también hay que citar a los demás intérpretes, entre ellos a Alfredo Lliri, que compuso un buen Pedro Moreshal.

Uno de los que merecen renglón aparte es M. Danesi, el correcto, que al hacer Tavernier puso de manifiesto una vez más sus condiciones de buen sacerdote del templo de Talia, junto con Angelina Pagano, en primer término, y Alfredo Lliri mereció los honores de la velada.

Menester es citar a Amelia Senisterra, correcta; L. Barenssо, buena; C. Bouza, María Daneri y M. Castelli.

Entre los del sexo fuerte sobresalieron, además de lo citados, Torres, Ferrario, Arieta y Bulterini.

En el primer acto intervinieron la pareja de bailes CastroaSilv, eficiente como siempre; la señorita Elsa Monti, que bailó bien, y el dúo Melga-Blasi, que es nacional.

Buena la orquesta del Casino dirigida po rAngel Daneri. Fué uno de los factores que dió lucimiento al primer acto.

La decoración excelente; en suma, una buena "reprise", muy buenos intérpretes, un público numeroso, ¿qué más se puede pedir?

Parra, Casaux y Arata

Nuestros tres bufos máximos de la temporad a actual están desarrollando "a present" sus respectivas temporadas con toda felicidad. Véase sino: Parra con su "Ni deuda que no se pague", de Favaro, llevara hechas 30 representaciones seguidas y el público como en las primeras noches. El pyjama tutan-ka-mon que estrenara con tan hilarante suceso el gracioso actor al inaugurar su temporada, continúa produciendo su seguro efecto reidero, lo mismo que las caídas de Parra en el segundo acto.

Por su parte Casaux, con su "Glácomo", repite cada noche su interesante y aplaudida creación que ha de quedar en su haber como una de las más felices. Y finalmente Arata, con su "Beppo", tiene aún para ratto. La obra de Weisbach y Doblas, que es la que ocupa el cartel del Liceo desde el día de su inauguración de la temporada, ha de seguir figurando en él, pues son muchos los bríos que demuestra todavía.

Estreno en el Buenos Aires

Las huestes de Muiño-Alippi están dando los últimos toques a los cuadros que componen la revista de gran espectáculo que han de estrenar en breve.

La pieza en cuestión se titula "Cri-Cri", y es, como hemos dicho, una revista cómico-lírica, etc., etc., en un acto y varios cuadros, original de Cayol y musicada por De Bassi; si es que ningún inconveniente no se opone a último momento, la revista citada será dada a conocer el próximo viernes.

Entretanto defenderá el cartel "El tigre de los llanos", que atrae bastante público y "La última del año", que ha gustado mucho en su reestreno.

El circo marcha

Cúmplese hoy, domingo, la tercer semana del circo Sarrasani, y puede decirse que su espectáculo se ha hecho familiar al público de Buenos Aires. Pocos nombres habrán sonado tanto en el mes corriente, como el del afortunado empresario del circo de Palermo.

La cuarta semana se iniciará bajo los auspicios de los dos llenos seguros del día de hoy, pues si bien las localidades baratas, que siempre se venden a la hora de la función quedan en cantidad disponibles en boletería, los palcos y plateas han sido casi totalmente adquiridos.

El programa de las dos representaciones de hoy, absolutamente idéntico, es todavía casi el mismo de la función de gala del debut, tan aplaudido, mejorado todavía con algunos nuevos números, entre los cuales se destaca el conjunto de folkloristas y bailarines rusos, cuyo éxito se acentúa cada día.

La gran atracción del programa sigue siendo, sin desconocer el valor artístico de los otros números, la presentación de los diez elefantes gigantes del director Sarrasani.

Una velada "azul"

En el Coliseo, donde el buen elenco italiano de Sainati está desarrollando su temporada de Guignol con bastante fortuna, se anuncia para el miércoles de la semana a iniciarse una función que se denominará "azul", la que quiere decir que no será apta para señoritas. Aun no se ha hecho saber de qué obras se compondrá el programa de ese día, aunque se descuenta que ha de ser apropiado al color con que se designa dicha función.

Un guarda de suerte

Pese al número que le asignó su autor, que es el fatídico 13, y a despecho también de la serie de infortunios que le golpean a través de los tres cuadros en que debe vivir, "El guarda núm. 13", de César Bourel, que se sigue representando en el Apolo con toda fortuna, es un "guarda" muy afortunado. Y si no téngase en cuenta en la forma fácil con que viene acaparando las tres cuartas partes del cartel del teatro de Simari, y con la aceptación con que lo está siendo.

Hoy ya alcanza el límite de las cuarenta representaciones consecutivas, y la serie ha de seguir sin duda aumentando.

El recital de ayer

Como estaba anunciado, verificóse ayer en el salón-teatro el recital de piano a cargo de la señorita Lía Esther Rogé, que por tercera vez presentóse anoche ante nuestro público y a fe que esta vez con sobrados méritos, entendiéndolo así el respetable no dejó de tributarle oportunas pruebas de agrado, y esto es particularmente halagador para una cultora del arte como es la señorita Rogé, desde el momento en que presentó un programa bastante difícil, integrado por maestros modernos y hasta por una "caja de música" debido a su inspiración y que fué especialmente aplaudida.

Decíamos que el programa era difícil y constituído por maestros modernos; en efecto, citaremos para muestra algunos autores: Etcherbatcheff, Borodine, Gottschack, Borthkiewitz, Rachmaninoff y otros.

Sin duda alguna, hay en la señorita Rogé pasta de concertista y, abuen seguro, que muy buena, de modo que si la citada señorita, prosigue en el estudio lento, pausado y metódico, llegará a ser en un futuro no muy lejano una muy buena concertista en una tangible realidad.

Terminada la audición, cordiales y merecidos aplausos saludaron a la señorita Rogé, lo que para ella había sido una satisfacción y un reconocimiento a sus meritorios esfuerzos.

Nueva obra

Las huestes de Sanjuan-Anglada, que con el estreno de "La dichosa honradez", de Arniches, han encontrado la pieza de cartel, están ensayando con la lentitud que da la seguridad de un sólido cartel, el vaudeville en tres actos de Roul Prosa, Benjamín Robiel y Marc Sorel, vertida al castellano por Julio Armesto y titulada "Una mujer, por favor".

La versión de Armesto será el próximo estreno; entretanto "La dichosa honradez" y "Los milagros del jornal" darán lo suyo.

Instituto musical Fontova

En el salón La Argentina ofrecerase el próximo miércoles la primera audición musical de la serie que en el transcurso de la presen tetemporada desarrollará el Instituto Musical Fontova; como siempre, dichas audiciones estarán a cargo de los alumnos de la institución.

Para este primer concierto se ha confeccionado el selecto programa que más abajo expresamos:

1. Don Juan (dúo) "La ci darem la mano", Mozart. Señorita Leticia Rasore y F. Margalejo.

2. Ernani (aria), Verdi. Señor Horacio González Alisedo.

3. a) Boheme "Mi chiamano Mimí", Puccini; b) E tornata primavera, Cimara. Señorita Irene Di Barco.

4. Rigoletto "Pari siamo", Verdi. Señor Francisco Margalejo.

5. a) Canzonetta, D'Ambrossio; z) Tamborin, Gossec (para violín y piano). Señores Reynaldo Di Tada y Ezequiel Sayago.

6. Norma "Casta diva", Bellini. Señorita Leticia Razore.

7. Mignon (dúo), Thomas. Señorita Adela Ruiz Huidobro y Horacio González Alisedo.

8. Marta (aria), Flotow. Señor José Firpo.

9. Le Nil, Leroux (para canto, violín y piano). Señorita Olga Aubert y señor Reynaldo Di Tada.

10. Mefistofele (duetto), Boito). Señorita Irene Di Bacco y José Firpo.

11. a) Capricho en mi mayor, Scarlatti; b) Marcha militar, Schubert-Tausic, (piano). Señorita Elsa Calcagno.

12. Manon (Il sogno), Massenet. Señor José Firpo.

13. Lakmé (dúo), Leo Delibes. Señorita Herminia e Irene Di Bacco.

14. a) Manon "In quelle trine morbide", Puccini; b) Fausto (escena de las joyas). Gounod. Señorita Adela Ruiz Huidobro.

15. Manon (dúo), Massenet. Señorita Olga Aubert y señor José Firpo.

Acompañará al piano y sus alumnos el maestro Gualterio Pardo.

Cómo se ve, dada la calidad de este programa, el festival alcanzará lucidas proporciones.

El beneficio de Sarich

Mañana, según lo habíamos anticipado, se llevará a cabo en la Opera la función en honor y beneficio de Henry Sarich, el aplaudido actor cómico de la compañía Weiss.

Subirá a escena con tal motivo "La casta Susana", la bonita opereta de Gilbert, que tiene en el beneficiado y Clara Weiss dos intérpretes de recursos.

Novedades en la Comedia

Y va de novedades en esta sala. Días pasados se reestrenó con fortuna "Buenos Aires embataclanado", y ya se anuncian otras dos novedades a ofrecerse en la semana entrante, una de ellas consiste en el estreno de un sainete de Giménez y Parada, estrenado en Madrid con "suceso" y que lleva por título "La copa del olvido", será dada a conocer en la segunda sección; además, el viernes se estrenará la revista de gran espectáculo titulada "La piscina de Budha", para la que se han mandado hacer, como es ya costumbre en la Comedia, lujosos y vistosos decorados, esperándose repetir con ella el gran éxito de "Las vírgenes eternas".

Entretanto defenderán el cartel "Las vírgenes eternas, que ocupando una sección llega hoy a las 139 representaciones y "Buenos Aires embataclanado", que ocupará las restantes.

En cuanto a "La conquista de Madrid", ha sido retirada, porque la empresa no ha visto en ella una pieza de cartel.

Otro acierto en la Opera

Volvió a verso concurridísima la sala de la Opera en la función de anoche. La anunciada exhumación de la conocida opereta del maestro Planquelto "Las campanas de Corneville" hizo repetir los llenos que se han venido produciendo allí con frecuencia; en esta afortunada actuación de Clara Weiss y su compañía. Se explica entonces que se haya resuelto allí postergar indifinidamente los estrenos que se anunciaban y dedicarse de lleno a las "reprises" que ya se está viendo cuanto gustan.

En "Las campanas de Corneville" que no por ser de las llamadas viejas operetas ha perdido su gracia de libreto y partitura se puede aún gustar ambas cosas sin que llegue a cansarse o a aburrirse el espectador, como sucede con frecuencia cuando se trata de ciertas aperetas del día.

Y la ingenuidad del libreto, en la pieza que nos ocupa puede disculparse buenamente, ya que la gracia del mismo le resarce con holgura. Además la música que escribiera el maestro Planquelto y que ahora al cabo de tantos años, se oye con sano placer, justifica en todo momento la cariñosa recepción que siempre — y anoche también — le dispensa el público cuando se le ofrece una buena "reprise" de la famosa producción.

Bueno es hacer resaltar ahora que la labor de Clara Weiss y los suyos fué óptima en esta reprsentación de "Las campanas" y si la "soubrette" tan festejada supo en su rol de Sermolina cosechar aplausos en abundancia, no fueron menos los que pronunciaron la labor de Della Guardia que en su papel de "il lodestá" hizo un derroche de comicidad de buena ley merecedora de las francas manifestaciones aprobatorias del respetable.

Sobre todo en el segundo acto el conocido actor cómico se condujó con sumo acierto. Muy correctos también Consalvo y Polisseni, La stábile discreta.

El maestro con la justeza que acostumbra.

Hoy se repite tarde y noche "Las campanas de Corneville".

"Koenigsmark"

De acuerdo a lo que hemos venido anunciando, estrenó la New York Film Exchange en el teatro San Martín, la película extraordinaria denominada "Koenigsmark", que es, como ya se ha dicho, una feliz adaptación cinematográfica de la novela del mismo título de Pierre Benoit, realizada por el conocido "meteur en scene" Leonce Perret.

Como se sabe, el asunto del film gira alrededor de la extraña aventura de un joven poeta y literato francés, Raúl Vignerte, que es un contratado como profesor de historia y literatura del pequeño Joaquín de Lautenburgo Detmold, hijo del príncipe Federico Augusto. No obstante el decidido propósito de Vignerte de no mezclarse en ninguna actual y si el de aquella otra María pueblerina que está cerca de su corazón.

Entonces la bella criatura piensa en tener un hogar y por un momento cree que podría casarse con Juan; pero ama demasiado los halagos del lujo y su vanidad de mujer le obliga a quedarse con es escéptico mundano que sabe cuan profunda y enloquecedora es la sugestión que ejerce en el alma de las mujeres el resplandor del oro.

María se queda, pues, como un objeto de lujo como un animalito mimoso al lado de aquel hombre que de tan frío y correcto sería capaz de ver morir a su madre con una tranquila sonrisa. Y mientras esto ocurre, Juan el pobre artista empieza a sufrir las angustias que han de llevarlo al suicidio, dramático suceso que se produce en el cabaret en una forma terriblemente sencilla y e impresionante.

Luego, lo de siempre. La mujer arrepentida se va con la pobre madre del infortunado muchacho que cayó víctima del absurdo dolor de amar y vivir.

"Me jugaría la vida"

En su programa Rialto la Sociedad General ofrece un film importante. Nos referimos a "Me jugaría la vida", un drama social de singular interés en el que juegan papeles importantes las grandes pasiones de la vida moderna.

Las escenas de "Me jugaría la vida" realizadas con pulcritud acabada y un profundo conocimiento de la técnica, añaden mayor interés al asunto vertido a la pantalla según la historia de William McHarg.

Solo nos bastará citar los nombres de las "estrellas" que integran el reparto de este film para que nuestros lectores puedan darse una idea de su importancia. Son ellos, Edith Roberts, Norman Trevor, Maurice Costello, Walter Booth, Mary Carr, Henry Hull, Montagu Love y Diana Allen.

"¡Me jugaría la vida!" será presentada hoy por el programa Rialto

En el teatro San Martín y cines Callao, Esmeralda y Gaumont, la Sociedad General dará a conocer hoy la película de su programa Rialto, titulada "¡Me jugaría la vida!" un drama de gran fuerza emotiva, adaptado a la pantalla por E. Taylor, de la obra de William Mac Harg.

La historia de "¡Me jugaría la vida!" nos pone frente a Loris Carrington, que ha quedado sola en el mundo desde la temprana muerte de su padre, un hombre honesto que se jugó la vida en una trágica partida de naipes.

Loris es adoptada por el hombre que causó la muerte de su padre y cuando algún tiempo después abandona la escuela para regresar al nuevo hogar, su padre adoptivo halla en ella un nuevo atractivo para aumentar la clientela de su casa, convertida a la sazón en la sala preferida de los jugadores. Allí conoce a Pedro Marineaux, un joven aristócrata, de quien se enamora.

Las escenas siguientes desarrollan el romance de los dos jóvenes que hallan al fin su felicidad, no sin pasar ante por conmovedoras incidencias de gran fuerza dramática.

"¡Me jugaría la vida!" tiene en su reparto un motivo de gran interés. Figuran en él los nombres de Edith Roberts, Norman Trevor, Mauricio C. Costello, Mary Carr, Walter Booth, Manyagu Love y otros artistas conocidos.

Cinematografía

Obtuvo un franco éxito el estreno de "Una mujer de Paris"

Fué estrenada en el Palace, Esmeralda, Capitol y Petit Splendid, por los artistas unidos, esta primera película dramática con que el célebre mimo Charles Chaplin se inicia como director y como autor, la que obtuvo el éxito mas halagador y la más franca acogida.

Tiene el argumento de La mujer de Paris la sencilla y profunda emoción humana de las obras maestras. Su asunto es simple y presenta el eterno problema del amor; pero se ha pintado a sus personajes de un modo tan fiel y se reflejan sus angustias y alegrías tan agudamente que La mujer de Paris dentro de su sencillez tiene la fuerza patética de las grandes tragedias.

Comienza la acción en un pequeño pueblo de Francia, María St. Clair y Juan Millet son novios. El padre de la muchacha es un hombre hosco y malhumorado que ve con disgustos los amores de su hija. Esta, contra su voluntad, efectua un paseo con el novio; pero al llegar de regreso se encuentra con las puertas cerradas.

Juan lleva a María a su casa, más también allí el padre se opone al inocente cariño de los jóvenes. Se produce una escena terrible, y el padre de Juan los echa a la calle. Los jóvenes se van a la estación para tomar un tren que los lleve hasta París; más, Juan antes de hacerlo vuelve a su casa para despedirse de su buena madre. Entonces ocurre que el padre cae muerto de un ataque cardíaco, suceso doloroso que da lugar a la separación de los novios. María habla por teléfono a Juan: ¿Aún estas en tu casa?" dice, y por una casualidad trivial el no puede contestar, lo cual da motivo para que la muchacha creyéndose abandonada por todos, llena de amargura, resuelve irse sola a París.

Pasa el tiempo y nos encontramos a María como amante de Pedro Revel hombre mundano y millonario, cuya alma fría y escéptica no conoce el dolor y la piedad. El ambiente de los cabarets y la vida elegante está bien observado, y en ese medio vemos triunfar a María cuya belleza deslumbra a los hombres y hace padecer de envidia a las mujeres.

Una noche María es llamada a una fiesta que se realiza en el barrio latino y por una casualidad entra en un estudio donde encuentra a su novio que es ahora pintor y vive con su anciana madre. Renuevánse los viejos sentimientos y Juen le hace un retrato que no es el de la María

Earle Foxe y Anna Q. Nilsson en un pasaje del film "Inocencia", cinta de la Robertson Cole

intriga palaciega, seducido por la gran belleza de la princesa Aurora, viuda del príncipe Rodolfo, se ve envuelto en una serie de dramáticas incidencias, de las que escapa gracias a la protección que le dispensa la aristocrática dama. Cómo Vignerte llega a descubrir que el príncipe Rodolfo no ha muerto de insolación en el Camerón, según se decía, y las consecuencias que tiene tal descubrimiento, constituyen la trama de uno de los más dramáticos y sensacionales relatos producidos por la moderna literatura, al que la cámara ha logrado dar vida y luz resplandecientes, debido al talento del director y de los intérpretes, que se han excedido a sí mismos en este "capolavoro" de la industria cinematográfica francesa.

La principal intérprete del film es la eximia actriz de la Comedia Francesa, Huguette Duflos, conocida ya de nuestro público por su notable creación en "El emperador de los pobres", la cual tiene a su cargo el rol de princesa de Lautenburgo, el que desempeña con gracia y majestad insuperables.

Estrenos semanales en la Sociedad General

Lunes 28, "Se precisa un maniquí", Artística Hodkinson, en tres actos.

Martes 29, "El grillo en el hogar", drama Realtar, por Margaret Landis y Paúl Gerson.

Miércoles 30, "Trece a la mesa", repriso Paramout, por Robert Warwick y Bebe Daniels.

Jueves 1.o de mayo, "Dos tragedias

ESPECTACULOS PUBLICOS

TEATROS

COLON — Temporada oficial 1924.— Maestros directores: G. Marinuzzi, E. W. Korngold, E. Cooper, V. Bellezza, A. Toni y G. Santini. Figurando en el elenco Gilda Dalla Rizza, Nina Koshetz, Maria Zamboni, Estefanía Bandeo, Gabriela Besanzoni, Eugenia Japovich, Luisa Bertana, Ana Gramegna, Miguel Fleta, Julio Crimi, Luis Mingnetti, Segismundo Zalevsky, Jose Segura Tallien, Victor Damiani, Julio Cirino, Kapiton Zaprojetz, Paul Payan, Miguel Fiore, Gino Bevecchi, Attilio Muzio y otros elementos de valía.
Queda abierto el abono a 30 funciones nocturnas y a 10 matinées de domingos y días festivos.
Inauguración de la temporada, el 17 de mayo. Segundo espectáculo, Gran compañía de bailes rusos Pavley-Oukrainsky.

ODEON — Compañía argentina Camila Quiroga. — Hoy, a las 17.15 y 21: El castigo de amar.

COLISEO — Compañía italiana del Grand Guignol. Director, Comm. Alfredo Sainati. — Hoy, a las 18: Mezzanotte... Cristiani, Poche ma sentire parole. A las 21: Signora, vi amo. (Señora os amo). Le Notti Dell'Hampton Club, La revenant, Condoglianze.

CERVANTES — Compañía oficial del Teatro Español de Madrid. Teatro clásico, romántico y contemporáneo, comedias de magia. — Hoy, a las 21.15: El zapatero y el rey.

CERVANTES — Compañía vienesa de operetas. Dirección: maestro Leo Fall. Conjunto insuperable, presentación lujosísima. Debut, día 10 de mayo. En la administración del teatro están abiertos los abonos siguientes para esta compañía:
Noche: A 10 primeras, o sea a la primera representación de cada opereta del repertorio. Palcos bajos y balcón, $ 600; palcos principales, $ 375; altos, $ 250; platea, $ 120; tertulia principal 1a. fila, $ 60; id alta, 1a. fila, $ 60. — A 15 matinées: 8 jueves y 7 sábados de moda: palcos bajos y balcón, $ 300; principales, $ 480; altos, $ 300; platea, $ 160; tertulia principal, $ 110; id alta, 1a. fila, $ 80. — A 8 matinées de domingos: palcos bajos y balcón, $ 480; principales, $ 300; altos, $ 200; platea, $ 96; tertulia principal 1a. fila, $ 72; alta 1a. fila, $ 48.

POLITEAMA ARGENTINO — Compañía de operetas alemanas. Dirección, G. Urban. Debut el 29 de abril.

MARCONI — Compañía argentina de dramas y comedias Angelina Pagano. — Hoy, a las 17.30: Rosa roja. A las 21.30: Montmartre.

SMART — Corrientes 1283. — Compañía argentina Blanca Podestá. — Hoy, a las 17.30 y a las 21.15: Exhibición biográfica de todos los grandes personajes creados por Pablo Podestá; Tierra baja, El alma desnuda; Oración espiritual a cargo del poeta Carlos Ravier.
A las 17.30, sección familiar, con la obra de R. Bracco: Maternidad.

OPERA — Corrientes 860. — Compañía italiana de operetas de Clara Weiss. — Hoy, a las 21: Le campane di Corneville.

NUEVO — Corrientes 1530. — Compañía argentina de comedias Roberto Casaux. — Hoy, a las 21.15: Mi Otro Marido, Giacomo.

ARGENTINO — Compañía cómica argentina Florencio Parravicini.—Hoy, a las 21.15: Por un lado y... mi Deuda que no se pague.

VICTORIA — Compañía española de zarzuelas. Dirección: Amadeo Vives. — Hoy, a las 18: La canción del olvido; a las 21.15: Doña Francisquita.

AVENIDA — Gran compañía dramática española Enrique Borrás. — Hoy, a las 17: El cardenal. A las 21.30: El místico.

NACIONAL — Corrientes 960.—Compañía de sainetes, comedias y dramas. Director: P. E. Carcavallo. — Hoy, a las 18.15, a las 21 y a las 23.15: Todo el año es carnaval. A las 22.15: El botonazo.

APOLO — Compañía nacional de comedias y sainetes Leopoldo Simari. — Hoy, a las 18.20, a las 21 y a las 23.15: El guarda Uo. 13; a las 22.15: El cacique Cruzú Cuatiá.

SARMIENTO — Compañía de sainetes y comedias César Ratti. — Hoy, a a las 13.15, a las 21 y a las 23: Un autor en busca de seis personajes. A las 22: Tus Besos Serán Mios.

BUENOS AIRES — Compañía de comedias, sainetes y revistas Muiño-Alippi. — Hoy, a las 17 y a las 22.15: El tigre de los llanos; a las 18.15, a las 21 y a las 23.15: La última del año.

MAIPO — Esmeralda 443.—Compañía Dealessi - Morganti. — Hoy, a las 18.15, 21 y 23.15: ¡Ya cayó el chivo en el lazo!; a las 22.15: ¡Yo soy así!

LICEO — Rivadavia esq. Paraná. — Compañía argentina Luis Arata. — Hoy, a las 17.30: Las chicas se casan. A las 21.15: El santo milagroso, Nolaitri Zenexei semmo cosci... (Los genoveses somos así).

COMEDIA — Compañía española de revistas, comedias y zarzuelas. — Hoy, a las 17 y a las 22: Las vírgenes eternas; a las 18, a las 21 y a las 23: Buenos Aires embataclanado.

MAYO — Compañía cómica española Julio Sanjuan. — Hoy, a las 18 y a las 22.15: La dichosa honradez; a las 21.15: Los milagros del jornal.

IDEAL — Paraná 426 — Compañía nacional de sainetes y revistas Felipe Panizzazi. — Hoy, a las 18: Ideal revista. A las 21: El corralón del mercado. A las 22: El cabo Galardo. A las 23: Ideal revista.

TEATRO DE VERANO — Compañía italiana Nunziata. — Hoy, a las 18: La vera Scuenizza napolitana. A las 21: Amore antico, La vera scuguizza napolitana.

TEATRO FLORENCIO SANCHEZ.—Triunvirato 168.—Compañía nacional de sainetes y comedias Bono - D'Amato. — Hoy, selecto programa.

CIRCOS Y VARIEDADES

SARRASANI. — Avenida Guillrich y Santa Fe. — Cada representación 18 números, lo más selecto del arte circense. Espectáculo especial para familias y niños. Diariamente a las 21. Los jueves, sábados y domingos matinées a las 16. Localidades a $ 2, 3, 4 y 5. El espectáculo más grandioso de Buenos Aires.

CASINO — Maipú 130. — Gran music hall.—Hoy, a las 15: matinée con toda la compañía.—A las 18: selecto vermouth para familias, con cinematógrafo y variedades.—A las 21: gran espectáculo con nuevas atracciones y la troupe Matray Ballet, gran programa de diversiones.

FLORIDA — Galería Güemes. — Hoy: éxito del dueto italo-criollo Los Carpi y toda la compañía de variedades y gran sección biógrafo.

PARQUE JAPONES — L. N. Alem y Calle. — Temporada de invierno. Función domingos y días festivos, tarde y noche. Mañana 27, de tarde, Romerías españolas, teatro y atracciones.

Una dama chilena que triunfa en el cine

Es indiscutible que los hispano-americanos estamos conquistando en el cine yanqui los puestos más encumbrados a que puede llegarse. Antonio Moreno, Ramón Novarro y otros muchos están en este caso; y la que presentamos aquí se llama Cristina Montt, distinguida dama de la alta aristocracia chilena, hija del ex-presidente del mismo apellido, de esa nación, y que acaba de obtener un franco triunfo con la interpretación de "El Halcón", producida por el Primer Circuito

y una apoteosis", cómica, Mack Sennett, por Ben Turpín.

"Actualidades Gaumont N.os 2 y 3" (1924), natural, un acto.

Viernes 2 de mayo, "La pista de los centauros", comedia dramática Rialto (Especial), por Johnny Hines, Molly Malone y "El perro maravilloso".

Sábado 3 de mayo, "La doble aventura", 15 episodios, Royalty, por Charles Hutchison. En esta semana los tres primeros episodios; primero, "El sendero del destino"; segundo, "Los bandidos de la bahía", y tercero, "Corazones de piedra".

Domingo 4 de mayo, "La barquilla conyugal", drama Rialto, por Doris Kenqon.

"Koenigsmark"

De obra maestra de verdad debe clasificarse esta producción de Leonce Perret que acaba de presentarnos la "New York Film Exchange". Ella demuestra que, en el terreno de las super producciones, Europa, no solo compite, sino que se coloca por arriba de cualquier otro mercado productor. Tal el caso de "Koegnismark", cuyo éxito resonante en París hará de repetirse entre nosotros ya que el público presenciará un espectáculo de indiscutible mérito. Grandiosa interpretación, presentación de un lujo extraordinario, director capaz y brillante argumento tal "Koegnismark".

"Koegnismark" no es otra cosa que la adaptación de la célebre novela, del mismo título, de Pierre Benoit, una de las más altas páginas de las letras francesas y un narrador exquisito, lleno de interés y emoción, que volcó en "Koegnismark" lo mejor de su talento de novelista.

Leonce Perret, que alcanzó renombre en los Estados Unidos como director, con los conocimientos técnicos allí adquiridos y el gusto europeo, ha estado a la altura del novelista, y es así que, entre ambos han producido un film que honra positivamente a Francia.

El temperamento artístico de Kenneth Harlan

Si hay un actor que realmente merece el nombre de tal, es ciertamente Kenneth Harlan que ha sabido destacarse por largo tiempo como uno de los más inteligentes con que cuenta la cinematografía yankee.

Desde sus antiguas producciones en la "Universal, aquellas que esta marca editada bajo el sello "Blue Bird", Kenneth Harlan destacábase con caracteres propios, inconfundibles. Sus películas suman cientos, y la mayoría de ellas han sido interesantes bajo todos conceptos, debido muchas veces en gran parte al talento dramático del intérprete.

Es una estrella sin serlo, pues a semejanza de Harrison Ford, el no se preocupa mayormente por la fama y sólo le interesa dejar satisfecho al público que van a verlo. Pero es indudable que por la labor extraordinaria que realiza en toda película en que aparece, es el siempre la estrella, aunque aun no lo sea oficialmente, por que no quiere, pues los productores se ven atosigados de preguntas y pedidos como estos: ¿Por qué no es estrella Kenneth Harlan, etc., etc. Pero con una habilidad que le honra Mr. Harlan no ha querido aceptar tan preciado título pues considera muy razonablemente que acarrea muchas responsabilidades y al fin de cuentas él es tan estrella así, como siéndolo oficialmente, en cambio tiene una libertad de acción y una despreocupación de las cuáles no podría gozar si lo fuera. Sus comienzos, artísticos los hizo en la Universal; su película "Poder" una de las primeras que filmó ya lo destacaba como una de las primeras figuras en el cine americano. Más tarde entró a la Metro y Ince, después volvió a la Universal para actuar en "el precio de un placer" la bella obra de Lois Weber. Con Ince hizo "La rosa de fuego", en la Paralta, "Un hombre entre los hombres", con J. Warren Kérrigan e infinidad de preciosas comedia con Constance Talmadge, Norme y Conny lo consideran el mejor de los leading-men junto con Harrison Ford.

Este actor es relativamente joven pues ha nacido en 1895 en la misma ciudad de New York. Fué actor de teatro y actuó junto con Gertrude Hoffman en "Cazador de fortunas", y "El muchacho del pueblo". Su aspecto físico no puede ser más agradable, ni más lleno de simpatía. Entre los lindos habitúes al cinema él es un favorito. Sumanera tan intensiva de trabajar lo hace inconfundible. Positivamente sea Kenneth Harlan uno de los leading-man mejor cotizados en Cinelandia, pero él no está ni pizca de orgulloso sobre eso, muy al contrario por que es modestísimo.

El último "potin" de Hollywood lo da como casado con Marie Prevost, pues se le ven en paseos y fiestas siempre juntos. Como es muy sabido él se divorció no hace mucho y la sentencia fué dictada a favor de la esposa, pues en esa ocasión parece ser que aquella pudo probar que había sido objeto de malos tratos de parte de su marido.

Como es fácil suponer, esto no habla muy favorablemente respecto a la moralidad de un artista tan simpático, pero se dicen tantas cosas que uno sóla debe creerlas a medias. Por lo pronto casi parece imposible aunar aquel rostro enérgico de bellos rasgos, de ojos tan intensos, tan apasionados, aquelos labios finos nerviosos con la figura que uno se imagina debe tener el monstruo que maltrate a su mujer.

Kenneth Harlan tiene en su haber la carrera más brillante que un actor puede soñar jamás. La de él, por cierto, siempre ha marchado en línea ascendente, cada una de sus interpretaciones le ha proporcionado un nuevo y brillante triunfo y no siempre fué la estrella presentada. la verdadera estrella del film en el sentido exacto de la palabra, sino el leading-man, que sólo pretendía secundarla.

Es que la personalidad en un artista es algo tan importante, que el que cuenta con ella ya tiene el éxito asegurado y Kenneth la posée en grado superlativo y nadie, hombre o mujer, que lo haya visto una vez siquiera podrá olvidarlo; su rostro queda grabado en la retina como asimismo su personalísima manera de actuar. Puede decirse sin eror que es uno de los actores veteranos del cine y que lo será hasta que él se canse de trabajar o no quiera hacerlo más, pues no es de los que pueden aburrir al público, él siempre gustará y eternamente se desearán ver producciones suyas. Ese considero yo es el verdadero y más legítimo triunfo que puede apetecer y alcanzar un artista. El ser estrella por obra y gracia de una empresa no significa nada, en cambio. ¡qué maravilloso significado tiene el serlo en el corazón del público!

"La pista de los centauros" es un film de ambiente turfístico que conoceremos el viernes

El viernes próximo, por el "Programa Rialto" la "Sociedad General" estrenará este film, verdadera creación de Johnny Hines, a quien secunda la gentil Molly Maloen. Film do tipo turfista, de carácter poco-serio, "La pista de los centáuros" es una de las películas que más éxito va ha obtener entre el público, no solo por el trabajo del protagonista, que es todo un gran actor, sino por el interés del asunto llevado con todo acierto. "La pista de los centauros" es de los films que deben reirse.

"Giraldina lo arregla todo",

Geraldina Brent es una chica traviesa que tiene todas las caracterísiticas de audacia, resolución y vivacidad de un verdadero muchacha. Vive con su madre viuda en el pueblo de Oilville, donde altérna en sus juegos y berrinches con los muchachos

Un día, una tía rica de Geraldina resuelve levarla consigo a la ciudad para educarla esmeradamente, desviándola así de lo que al parecer, la inclina torcidamente.

En el colegio de señoritas donde es internada, pronto se convierte en la capitana de las alumnas y en la organizadora de cuanto disturbio y travesura cometen: hasta que regresa a la casa de su pariente, en uso de las vacaciones. Su tía está por casarse con el Coronel Pettijohn, un vividor que dedica a especular con terrenos petrolíferos. Por aquellos días, ha desalojado injustamente a la pobre madre de Geraldina del terreno que ocupaba en Oilville; y la desgraciada mujer ha debido ingresar como cocinera en un asilo de ancianos.

Geraldina llega a casa de su tía, enterada de esto, en momento que se anuncia públicamente el compromiso de aquélla con el Coronel; pero como es muchacha resuelta, en plena reunión denuncia las fechorías del galán y presenta al público reunido a la primitiva mujer de Pettijoohn a quien éste en su desmedida ambición, habíala hecho alojar en un hospicio pasándola por loca. De esta manera, Geraldina. espíritu travieso y varonil, pero noble e íntegro en el fondo, "lo arregla todo", entre serio y jugando...

Comedia de situaciones graciosas, ha sido hecha expresamente para que la simpática y pequeña actriz Billie Rhodes luzca su incomparable gracejo secundada eficazmente por Willie Collier Jr., Claire Mc Dowell, Kate Lester, Kathleen Kirkan, Joseph Girard y Allan Cavan.

"Una dama de calidad" es una excelente producción interpretada por Virgina Valli y Milton Sills

Está gustando mucho al público sta cinta recientemente estrenada por la 'Universal Film Corporation", cuyo argumento damos a continuación.

Sir Geoffrey Wildairs se halla sumamente contrariado, pues su esposa ha dado a luz una niña en lugar de un varón como él deseaba. Tal es su enojo que abandona a la enferma y se va con sus amigos. Este disgusto mata a la joven madre. Su hijita se ve, pues, confiada a los sirvientes y su padre nunca se preocupó ni siquiera de verla.

Nueve años más tardes vemos a Clorinda vestida de varón y peleando con un mucamo al servicio de su padre, por que no quiere dejarla montar un caballo que está preparado para Sir Geoffrey. Este llega en el momento culminante del incidente y le hace tan buena impresión la temeridad y el coraje de su hija, que decide continuar criándola como si fuera un varón y vistiéndola de acuerdo. La niña recibe la misma educación que si fuera un joven, hace esgrima con un caballero y hay pocos jóvenes que la igualen en valentía en las cabalgatas de caza que su padre organiza.

Cuando Clorinda cumple los 18 años su padre da una gran fiesta en su casa. Entre los convidados se halla Sir John Oxen, un aventurero que trae consigo varias cartas de presentación. Sir John Oxen al llegar entrega dichas cartas a Clorinda para que las entregue a su padre, pero ella las abre en su presencia, lo que motiva un duelo entre Sir John y Clorinda del cual ésta última sale vencedora.

Después de este incidente, Sir John hace la corte a Clorinda hasta que es urgentemente llamado de Londres, prometiendo volver para casarse con ella.

Poco tiempo después de la partida de Sir Oxen, Clorinda recibe una carta del mismo, donde le manifiesta que su amor no era cosa seria y qué tenía otro compromiso que le impedía casarse con ella.

Pasan cinco años y nos encontramos ahora con Clorinda en Londres dodé vive definitivamente. Está en un balcón mirando las tropas que regresan de Flandes. Entre ellos se encuentra el Duque de Osmonde y Sir John Oxen.

"La Batalla" continúa exhibiéndose con éxito

Estáse dando con gran éxito en los salones centrales esta notable película del famoso actor japonés Sessue Hayakawa, à quien secunda su esposa Tsuru Aoki.

Esta es la primera película lanzada por la entidad gremial "Primer Circuito Argentino de Exhibidores".

"La batalla" es una adaptación de la famosa obra de Claudio Ferrére que ha sido premiada por el Congreso Internacional de Directores Cinematográficos Europeos, y, al estrenarse en los salones de París, ha constituído todo un éxito de boletería, habiendo alcanzado a los dos meses de exhibiciones a 2.000.000 de francos, según las crónicas europeas.

"La chica de la quinta avenida" es un nuevo film de Luce Doraine

Hoy será presentada al público, por la Cinematografía Juan Probst, una nueva cinta de la ya popular estrella del cine alemán Luce Doraine, cuyo título mencionamos en el epígrafe y que constituirá un nuevo éxito y aumentará la vasta fama que esta actriz ha ganado con sus interpretaciones en "Sodoma y Gomorra", y "Sacrificio por amor" y otras.

Leonce Perret director de "Koenigsmark" es un antiguo conocido del público de los cines

Con la versión cinematográfica que Leonce Perret ha obtenido, de esta novela de Pierre Beonit bajo la dirección literaria de Daniel Brané, se ha producido un sujestivo relato adaptado a las exigencias de la pantalla, donde, a través del lente, pueden seguirse las peripecias del misterioso drama de la corte de Lautemburgo - Detmold con interés apasionante.

Es que se trata de una obra en cuyo desarrollo se ha cuidado preferentemente la "mise en scéne" bajo la mano de un maestro como Perret de cuya carrera artística creemos oportuno hacer aquí breve memoria.

Procedente del Odeón, donde tenía asegurado ya su porvenir de artista dramático, aportó al cinematógrafo un gusto selecto ajustado a una especial sensibilidad. Con sus cualidades de hombre de teatro, no tardó en distinguirse entre la pléyade de "meteurs en scéne" que, desde un injusto anónimo trataban de sacar al cine de un estado de infancia caracterizado por las decoraciones de cartón y los argumentos comunes, para elevarlo a la dignidad artística.

Con un hábil manejo de las luces, para dar a los objetos mayor relieve y obtener reflejos y efectos luminosos más pronunciados, Ferret llevó a la pantalla el teatro de Moliere, creó aquel inolvidable Manolo, en las comedias de Minutiyo y ensanchando su radio de acción produjo films como "La hora del ensueño" y "La voz de la patria", que por rara coincidencia se dió à conocer en vísperas de la guerra, obteniendo un sonado triunfo. Durante la conflagración el gobierno francés lo envió en misión especial a los Estados Unidos, y allí dió a conocer "Lo que mis ojos vieron", "Aquí estamos Lafayette" "Las estrellas de la gloria" y otra que tuvieron feliz influencia sobre la opinión pública americana.

Vuelto a Francia después de una prolongada ausencia, aportó a la industria cinematográfica de su país el producto de sus observaciones y los últimos adelantos y recursos de la técnica americana, tan abundantes como eficientes, los que unidos a la vivacidad del espíritu francés, han producido filums como "La amazona", de Paul Bourget, estrenada también por la New York Film Exchange no hace mucho tiempa, y ahora, entre otros "Koenigsmark" cuyos personajes extraños, ha hecho revivir con perfiles tan brillantes ofreciéndonos en forma insuperable y compleja la admirable concepción literaria de Benoit.

Por eso es que no creemos incurrir en exageración al afirmar que "Noenigsmark", a estrenarse el viernes próximo en el teatro San Martín representa la obra de un esfuerzo inteligente realizada con talento, al par que marca una etapa elevada en el progreso de la cinematografía francesa, de la que constituye un bello exponente.

La nueva comisión del primer circuito argentino de exhibidores

Después de haberse instalado en su nuevo domicilio, C. Pellegrini 179, y de haber estrenado "La batalla", su primera película, el "Primer Circuito Argentino de Exhibidores' ha celebrado una asamblea para designar su segundo directorio, por haber finalizado el plazo del anterior, quedando integrada la nueva comisión en la siguiente forma:

Presidente: Humberto Cairo; vice: Salvador Puerta; secretario: Francisco Moreira; pro: Juan S. Sambucete; tesorero: Virgilio Méndez; pro: Ventura Goday; vocales titulares: Andrés Cordero, Francisco Ilaría, Francisco Lupo, Ramón Varelay Federico Fascetto; vocales suplentes; Enrique Sala, Amaro Glura, Manuel M. González, Rodolfo Costa; séndico titular: Víctor Curel; síndico suplente: Julio Díaz.

"Casarse es resignarse" es un nuevo film de William Fairbanks

"Greenwich Village" es, en Nueva York lo que Montmatre es en París; el barrio bohemio por excelencia, sede de todos los artistas que aspiran a la fortuna y a la gloria.

En este barrio vive Juana Prescott, joven estudiante de pintura que se costea sus gastos y sus estudios, sirviendo de modelo a algunos artistas de prestigio.

Allí la conoce Wenceslao Sturgis, un mozo hijo de un rico poblador del Oeste que ha ido a pasar su temporada de vocación en la gran ciudad. Enamorado de ella, el joven provinciano se casa, con la promesa de la muchacha de que ha de acompañarlo en la solitaria vida del campo, no obstante sus aspiraciones artísticas.

Cuando la pareja regresa a la estancia del padre de Wenceslao, el viejo, que tiene un pobre concepto de las gentes de la bohemia, se niega a recibirlo, mientras no se separe de aquella mujer que será, según él, y algún día, su desdicha. El joven se aloja entonces en una vieja casa de las montañas, donde se dedica, con la colaboración de Juana, a cultivar un trozo árido de tierra que allí posee.

Con el correr del tiempo, la muchacha comienza a sentir la nostalgia de su vida anterior a la tristeza de su aislamiento, en forma tal que termina por enfermarse.

Wenceslao, resuelto a mejorar la situación de su esposa trata de conseguir el dinero que necesita para costearle un viaje de distracción y descanso; pero como fracasa en todas las gestiones que al efecto realiza, se aventura a pelear con un famoso campeón de box, por la bolsa que aquél tiene ofrecida a quien le resista tres rounds.

Por puro espíritu de sacrificio el joven resiste los golpes del campeón y logra obtener, con la cara y el cuerpo deshechos, la suma prometida. Pero cuando regresa a su casa con ella, descubre que su esposa se ha fugado, abandonando el hogar...

Entretanto, Juana, en la estación del ferrocarril se entera por la charla de unos obreros, de la lucha sostenida por su marido; y entonces, arrepentida de su cobardía y de su debilidad, vuelve a su lado, dispuesta a ofrecerle el homenaje de su resignación, que es la verdadera levadura de la dicha en el matrimonio.

En el camino se encuentra con el padre de Wenceslao, que, sin conocerla, la conduce hasta su casa. Allí el viejo, conmovido por el cuadro de ternura y de sacrificio que le ofrece la pareja, los perdona, autorizando con su protección el hogar que antes había rechazado.

Esta bella comedia de la Goldstone ha sido interpretada por William Fairbanks, Dorothy Revier Fred Gable y Gladen James.

"LA EPOCA"

CINEMATOGRAFOS

GRAND SPLENDID THEATRE — Santa Fe 1860. — Hoy, a las 17.30: Heridas de los celos; a las 18.30 (sección grandiosa) y 23: Haciéndose hombre (Paramount). Por la noche "brillante reunión social" con entreactos clásicos y la célebre bailarisan María Olenewa; a las 21: Geraldina lo arregla todo; a las 22: Más vale llegar a tiempo.

PALACE THEATRE — Corrientes 757.— Hoy, a las 17.20: Geraldina lo arregla todo; a las 18.30 y 21.30, estreno: Haciéndose hombre. De noche solamente, a las 22.45, y por última vez, la gran producción de Chaplin: Una mujer de París.

CRYSTAL PALACE — Corrientes 1550. Hoy: La estrella simbólica; No me olvides; La dama de chez Maxin; El séptimo sherrif; Film Revista 227.

REAL CINE — Esmeralda 425. — Hoy, a las 20.50: El ciudadano de Wyoming; a las 21.10: sección de contigua risa; a las 17.20 y 22.25. ¿Que quieren las mujeres? a las 18.20 y 23.20: Las luces de Londres.

EMPIRE THEATRE — Corrientes y Maipú. — Exito de la vedette Odette Florelle y últimas funciones de Isabelita Ruiz. — A las 17.30: Fuego certero e Isabelita Ruiz; a las 18.30: En traje de etiqueta; a las 20.40: cómica, a las 21.10: La batalla, por última vez; a las 22.30, la estupenda superproducción Jewell: La ganzúa del diablo (atractivos de París) e Isabelita Ruiz.

SAN MARTIN — Esmeralda 265. — Hoy, a las 17.30, 18.30, 22 y 23.20, la más importante obra cinematográfica de éxito rotundo: Koenigsmark, la obra laureada de Pierre Benoit, de mayor interés y más emoción.

SELECT — Suipacha 472. — Hoy: a las 20.45, cómicas, ¿Qué quieren las mujeres?; Casarse es resignarse, Geraldina lo arregla todo; Con el poder de una rosa.

SELECT LAVALLE — Lavalle 921. — Hoy, estreno: La estrella simbólica, por Tom Mix; ¿Qué quieren las mujeres, por Florence Vidor; El ciudadano de Wyoming; Cómicas.

GENERAL SELGRANO — Cabildo 2165. Hoy, variado programa con selectos estrenos.

ELECTRIC PALACE — Lavalle 836. — Hoy: ¿Qué quieren las mujeres? El cowboy y la dama; Las luces de Londres, por Jack Buchanan.

TEATRO PRINCESA — Suipacha 400. — [illegible] desde las 14 El cuento de las acciones (cómica); Las luces de Londres; Noticiario Universal 103 y el gran film: Una dama de calidad.

GAUMONT THEATRE — Rivadavia 1635. Hoy, a las 21: El salteador de efectos; a las 17.20 y 23: Cásate y verás; a las 18.20 y 22, estreno: ¡Me jugaría la vida!

SOLEIL PALACE — Corrientes 3150.— Hoy: La fascinación del oro; El que ella quiere; La hija del fuego, Compañeros de escuela. Exito de los Beyos, cantos y bailes internacionales; Buonavoglia.

PETIT SPLENDID — Libertad 976. — Hoy, a las 17.30 y 23: Salomón en traje de etiqueta; a las 18.30 y 22: El momento supremo.

SELECT BUEN ORDEN — Bernardo de [illegible] tarde y noche: La intrusa; Lazo de amor; Uno de su pueblo natal; El niño descalzo; Transformación completa.

CINE CATALUSA — Carrientes 2046-52. Hoy: La garconne; Idolos de barro; La hija del fuego; Llamas devoradoras; Los puritanos.

CINE ELITE — Cabildo 3241. — Hoy: La mujer triunfa; La escuela de las garconnes; Cuestión de honor.

THE AMERICAN PALACE — Córdoba y Callao. — Hoy, a las 18.30 y 23.20: ¡Usted está en peligro!; a las 17.40 y 22.10: Una esposa imprudente; a las 21.30: Su cara mitad.

IMPERIAL CINE — Cangallo 771.—Hoy: De hombre a hombre; Su noche de bodas; Sección cómica: Perdonar y olvidar.

MIGNON PALACE — Juramento 2433.— Hoy, de tarde, variado programa. Por la noche, extraordinario estreno: Una mujer de París.

ESLAVA — Suipacha 686. — U. T. Libertad 0880. — Espectáculos altamente morales y especiales para familias.

CINE COLON DE FLORES—Nazca 123 —Diariamente estrenos. Variado y selecto programa cinematográfico.

CINE MODERNO — Hoy, tarde y noche: Variado programa, todos los días estrenos.

La Sociedad General renueva contrato con la productora "Metro"

Al iniciarse la actual temporada de invierno, la Sociedad General dió a conocer un excelente programa de estrenos elaborado a base de un brillante conjunto de producciones, entre las que no faltaban algunos de los éxitos más resonantes de la última temporada neoyorquina.

Ese programa, que cuidaba con igual atención la calidad y la cantidad de las películas en él anunciadas, acaba de ampliarse con la información de esa empresa en Nueva York confirmando la renovación del contrato por las producciones Metro de 1924 - 1925.

Mediante este nuevo contrato, la Sociedad General añade a su ya formidable "stock", 48 películas de metraje interpretadas por artistas tan celebrados como Bárbara La Marr, Ramón Navarro, Lewis Stone, Clara Kimball Young, Jackie Coogan, Ana Q. Inisson, Viola Dana, Cullen Landis, House Peters, Tom Moore y muchos otros de equivalentes méritos, quienes actúan bajo la direcoión de directores tan famosos como Rex Ingram, Thomas H. Ince y Fred. Niblo.

A estas producciones hay que agregar también las celebradas películas de metraje del incomparable Buster Keaton; 20 películas cómicas interpretadas por Bull Montana y Stan Laurel y el gran éxito de New York, la extraordinaria superproducción de Rex Ingram, "Scaramouche", en cuyo notable reparto encontrámos los nombres de Bárbara La Marr, Lewis Stone y Ramón Navarro.

La renovación del contrato entre la Sociedad General y "Metro" dan pues, a esta transacción una importancia suma y agrega un nuevo motivo de interés a la actual temporada cinematográfica.

Instrucción Pública

Conferencia. — Ayer, en la escuela Guido y Spano el inspector técnico señor Gelanor M. Oviedo disertó sobre régimen escolar.

Se ocupó del régimen interno de las escuelas, organización de grados y secciones, graduación de la enseñanza y de los alumnos, clasificación de éstos en los grados, distribución d elos ramos de enseñanza en los horarios, de acuerdo con la importancia de cada uno, y teniendo en cuenta las leyes fosiológicas y psicológicas que rigen las actividades del niño y del maestro; interpretación de los programas y su desarrollo analítico, conusltando la calidad y cantidad de los asuntos y su correlación.

Recomendó, también, que la disciplina fuera fundada en el respecto a la personalidad del niño y en el trabajo educador.

Sociedad Popular de Educación Fortunato Castero. — En la última asamblea realizada por esta entidad se designaron las siguientes autoridades:

Ramón D. Usuna, presidente; Arturo González, vicepresidente; Raúl A. Castro, secretario; José Cistari, tesorero; Juan B. Gambetta, protesorero; Regino L. Sívori, Carlos Rosso, Santos H. Páez, Armando Rodríguez, Antonio Echeverría, Gonzálo González, Juan C. Reyes Lazo, Juan Castagneto, Marcos Pirchio y Ernesto Lafalce, vocales; Pedro Iriarte, Antonio Somonte King, José Enríquez Barreto, Raúl Rosso, Pablo Barrenechea y Antonio Agudo Avila (hijo), vocales suplentes; jurado de honor: Fecnlón Guevara, Julio J. Stella, Eliseo Culla, Ernesto Rosso y Pio Rossi; revisores de cuentas: Arturo González, Julio J. Stella y Antonio Guerrero.

Universidad Popular del Oeste — Los interesados que no hayan podido efectuar su inscripción para los cursos que se dictan en esta universidad podrán aun cuando se ha cerrado la inscripción, solicitarla del director del establecimiento, quien resolverá la admisión de acuerdo con el número de vacantes existentes.

Maestros en condiciones de jubilarse. — Ayer se reunieron más de cien maestros, en situación de jubilarse, con objeto de considerar la actitud que asumirán.

Fué designada la siguiente comisión:

Presidente, Pedro Pascual Fernández, vicepresidente, Isidoro Gómez; secretarios, Antonio Vidal, Carmen S. de Pandolfini, María Moreno y Federico Bachi; tesorero, Miguel J. Lacau; vocales: Cuberto Peleytay, Pedro Conde, Vicente De Nucci y María de Pampliega.

Círculos y Sociedades

Círculo "Trianón". — Han sido electas las nuevas autoridades directivas del "Círculo Trianón", las que quedaron constituídas en la siguiente forma:

Presidente, Ernani V. Améndola; secretario, José Schiaffino; tesorero, Francisco Ferritto; vocales: Germán Girado Paz, Ricardo López, Florencio Villanueva y Octavio Rinaldi.

Mercado de productos del ganado

Operaciones realizadas durante la semana

Entradas y precios pagados

Lanas. — El mercado de lanas pasa actualmente por un mal momento pues no hay interés entre los compradores, por lo que se manifestó interés ha sido por segundas esquilas superiores y supras, claras y libres de defecto, cuyos precios están sostenidos y las más solicitadas son las finuras especiales que han obtenido de $ 18.00 a $ 21.00 por las cruzas finas y de $ 16.00 a $ 20.00 por las crúzas medianas finas.

Las cruzas medianas altas y cruzas gruesas superiores y supras, sin niugún defecto, tienen un mercado corriente entre 14.00 y $ 16.00; las con más o menos semilla no despiertan interés, así que su venta es bastante laboriosa y para las semilludas e inferiores, no hay compradores sino a precios bajos que oscilan entre $ 10.00 y $ 13.00.

Para borregas no hay actualmente interés.

Lanas de los territorios y los ríos. — Para las de estas procedencias el mercado pasa por un período de obsoluta paralización; en estos días no se notó interés por nada ni se conocieron ventas.

Existencia. — Como las entradas fueron superiores a las salidas, el stock en el Mercado Central de Frutos aumentó algo, así que ahora excede de 3.500.000 kilogramos.

Pieles lanares de campo. — Lana entera. — El mercado continuó mal por los mejores lotes de finuras no se consiguió más de $ 1.60 y por los gruesos $ 1.45.

El mercado cierra desanimado, sin demanda y muy flojo.

Cortos y pelados. — La plaza sufrió los mismos efectos que dejamos reseñados para los de lana entera y debido a las mismas causas.

En estos momentos el mercado está muy encalmado e indeciso debido a que, de acuerdo con el convenio hecho ya ley, que expresa que "A partir del 1o. de mayo de cada año se clasificarán aparte las pieles peladas".

En los precios anotamos una baja de 10 centavos y quedan muy flojos.

Los mejores lotes de finuras adquiridos por la industria se están pagando actualmente hasta $ 1.45 y los gruesos hasta pesos 1.35 el consumo, las ventas generales se hacen entre $ 1.00 y $ 1.30 y en general las operaciones son laboriosas.

De los ríos y territorios. — No tenemos en estos momentos más que un solo comprador, o sea la industria por tal motivo el mercado está completamente desanimado y solo se hicieron contadas operaciones entre $ 1.65 y $ 1.75 al barrer, el lanudo, libre de corto: estos precios, acusan una notable baja sobre los que se obtenían en la primera quincena de marzo.

Pieles de corderitos. — Continuaron desarrollándose las operaciones en este producto dentro de las mismas condiciones, poco más o menos de la quincena anterior.

La exportación hace días que está puedo decirse, retirada, lo más buscado son los lotes superiores y especiales, de estaqueo y descarne esmerado, de pelo de invierno, y de un peso mayor de 11 kilos, los que se colocan con facilidad entre $ 12.00 y $ 12.70, alcanzando algunas partidas hasta $ 12.80 y aún $ 13.00. Las ventas generales se están haciendo de 11.00 a $ 12.50 y los lotes más inferiores o con elevados porcentajes de desecho se vendieron desde $ 10.50 a $ 11.50.

Para cueros provincianos y de los Territorios el interés no decae, colocándose con facilidad lo muy poco que entra hasta $ 13.50. En cueros de los ríos registramos operaciones hasta $ 5.50 oro por pelo de invierno y hasta $ 4.50 oro por pelo de verano.

Salados. — El mercado ha sufrido en esta semana, o mejor dicho, a partir del día 15, un serio quebranto el cual puede traducirse en una baja no menor de 10 centavos en los precios. El mercado queda muy desanimado, sin demanda, con venta laboriosa y precios flojos, pagándose ahora por los mejores lotes de carnicería de $ 0.60 a $ 0.64 y por los de consumo de campo de $ 0.57 a $ 0.62 las ventas generales se están haciendo entre 0.52 y $ 0.59.

Cueros de beceros y nonatos. — Continúan sin cambio, con franca demanda, venta fácil y precios firmes entre $ 10.00 y $ 11.00.

Cueros de potro. — Lo poco que entra se coloca con facilidad entre $ 6.00 y $ 7.00.

Cerdas. — Hay mucha demanda por este producto, las ventas serealizan con suma facilidad y los precios volvieron a mejorar en 50 centavos, pues hoy por los mejores lotes de mezclas se paga hasta $ 22.50 quedan muy firmes y solicitadas.

Gorduras. — No hay cambio alguno que anotar, las derretidas según bondad y envase siguen colocándose desde $ 3.50 a $ 4.60 y las en rama de $ 2.40 a $ 2.90.

Pieles de nutria. — Se mantiene el interés por la especial, en bolsa, de las islas, pagándolas desde pesos 20.00 a $ 24.00 el kilo y hasta $ 85 la docena; para la abierta, de provincia, el mercado continúa desanimado y con precios que oscilan entre $ 7.00 y $ 14.00.

Cueros de cabra. — No hay mayores variaciones, siguen siendo vendibles los lotes especiales de puro consumo y livianas, para las pesadas y con desecho o hay interesados.

Mercado de haciendas — Situación del mismo—

Vacuno. — Las ventas del ganado vacuna en el Mercado de Liniers se efectúan, en cumplimiento de la Ley al peso vivo a tanto el kilógramo.

Esta innovación, que fué, en principio, resistida, nada absolutamente influyó en el estado general de la plaza, pues su tono se mantuvo y mantiene en el mismo nivel como cuando se vendía por cabeza.

El frigorífico ha demostrado en estos días buen interés por el novillo de tipo "continente" que lo pagó más que el de "congelar" o sea de $ 0.185 a $ 0.235 aquél y de $ 0.17 a $ 0.225 este el kilo, en pie. También operó con buen interés en el novillo "chilled beef" entre $ 0.24 1/2 y $ 0.26 el kilo.

El consumo demostró interés por novillos, vacas, novillitos, vaquillonas y terneros especiales de clase fina y no lo hubo por todo lo regular y flaco; para lo primero los precios están sostenidos y flojos para los segundos.

Los precios más corrientes obtenidos últimamente fueron: novillos de $ 0.15 a $ 0.22, vacas especiales y gordas de $ 0.11 a $ 0.15, y flacas de 0.07 a $ 0.10, vaquillonas de $ 0.10 a 0.22, novillitos de $ 0.11 a $ 0.325, terneros mayores de un año de $ 0.14 a $ 0.25 y los mamones de $ 0.08 a $ 0.23 el kilo en pie.

Lanares. — Debido a las abundantes entradas, muy superiores a las necesidades del consumo, y a que algunos frigoríficos operaron con intermitencias, restando así una más activa competencia, el mercado ha sufrido un ligero quebranto en los últimos días de la semana actual.

En estos momentos la demanda no se hace sentir mayormente y todo es de venta algo laboriosa, excepto para borregos de frigorífico que están solicitados entre $ 14.00 y $ 20.00.

Las últimas ventas más generales se hicieron entre $ 10.50 y $ 13.00 los capones, ovejas de $ 9.00 a pesos 18.00 y borregos para consumo de $ 7.50 a $ 14.00.

Porcinos. — En este mercado no notamos mayores variaciones con relación a la anterior quincena, observamos, sí, que los precios están más firmes, pues se pagó por lotes excepcionales cebados a maíz hasta $ 0.64 y $ 0.66; los especiales se colocaron entre $ 0.57 a $ 0.60, los generales de $ 0.50 a $ 0.56 y los flacos desde $ 0.37 el kido en pie. El mercado cierra firme y con buena demanda.

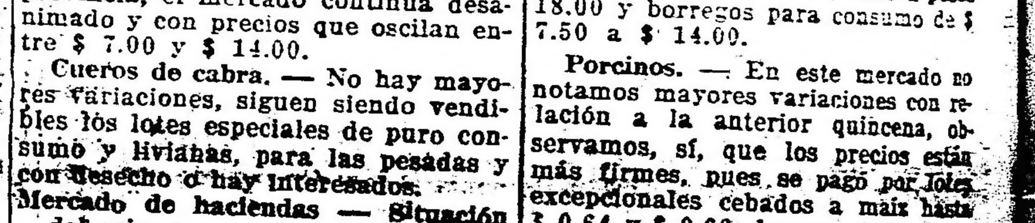

PROGRAMA PARA HOY

Radio Cultura (Est. Palermo L O X)—

Frecuencia de onda 800 kilociclos|s.

A las 21: Quince minutos de enseñanza práctica de radiotelegrafía a velocidades progresivas.

Audición a cargo de los siguientes ejecutantes: Sra. Lola D. de Fabre (soprano ligera), Srtas. Elena Torres (soprano), Carolina Frega (piano), profesor León Vicente Gazcón (guitarrista).

A las 22: El Sr. Raúl Rubianes leerá dos breves cuentos de los cuales es autor: "Arlequín" y "El eterno dolor".

1. Tarrega: Pavana guitarra.
2. "Rigoletto" (Caro nome), soprano ligera.
3. Mendelssohn: Scherzo (piano).
4. Mascheroni: Eternamente (soprano).
5. Pujol: Canción de cuna.
6. Gounod: Vals de "Mireille" (soprano ligera).
7. Beethoven: Sonata appasionatta (primer tiempo).
8. Tosti: Vorrei morire (soprano).
9. Puccini: Coro a boca cerrada de "Mme. Butterfly" (arreglo del ejecutante) guitarra.
10. Rossini: Tirolesa (soprano ligera).
11. Thomé: Aragonaise (piano).
12. Gomis: Amor ti chiedo (soprano).
13. Albeniz: Asturias (arreglo del ejecutante), guitarra.
14. Chopin: Fantasía impromptu.
15. Pontino: Amor gaucho (zamba), arreglo del ejecutante, guitarra.

Los números de canto serán acompañados por el maestro E. Melgar.

A las 22: Hora oficial.

PROGRAMA PARA MAÑANA

Radio Cultura (L O X)—

Frecuencia de onda, 800 kilociclos|s.

A las 12: Noticioso.

A las 12.15: Popular.

A las 13: Hora oficial. Boletín del Ministerio de Agricultura.

De las 13.30 a las 14.30: Bailables a cargo del jazz-band "Walker": E. Pugal y M. Perelman (violín), J. Zonzini (violoncello), A. Carella (trombón), B. Cordilera (piano), Walter Stubbs (armonium), L. Pérez (saxofón), F. Kaufman (batería).

1. Stubbs. Brazilian Banana (two step).
2. Borelli. On sit va (fox trot).
3. Stubbs. ¡Ay, corazón! (tango), primera audición.
4. Fresedo. Desde las nubes (tango).
5. Pontino. La hechicera (tango).
6. Stubbs. Los marineros (shimmy cantado).
7. Cordihera. La última milonga (tango).
8. Stubbs. Sueño de Mahoma (shimmy).
9. Hirch. Lola (fox trot), 1a. audición.
10. Riccardi. Piccolo navio.
11. Cordihera. En China (fox trot).
12. Stubbs. En el cine (shimmy cantado), 1a. audición.

A las 21: Quince minutos de enseñanza práctica de radiotelegrafía a velocidades progresivas. Audición a cargo de los siguientes ejecutantes.

Señora Lola D. de Fabre (soprano ligera), señorita Carolina Frega (piano), profesor P. A. Iparraguirre (guitarra), Sexteto Radio Cultura.

Durante esta transmisión el doctor Carlos Gallegos Moyano, presidente de las Cajas, disertará brevemente sobre la ley de jubilaciones número 11.289.

1. Wolff Ferrari: Fantasía de la ópera "Mujeres curiosas" (Sexteto R. C.)
2. Beethoven: Final de la sonata número 3, op. 31 (piano).
3. Schiuma: Adagio (Sexteto Radio Cultura).
4. Lotti: Pur dicesti bocca bella (soprano ligera).
5. Sors: Minuetto op. 11 número 8 (guitarra).
6. Grieg: El día de la boda (Sexteto Radio Cultura).
7. Handel: El herrero armonioso (piano).
8. Albéniz-Iparraguirre: Sevilla (guitarra).
9. Strauss: Voci di Primavera (vals), soprano ligera.
10. Lack: Valse árabe (piano).
11. Wolf Ferrari: Intermezzo de "Las joyas de la Virgen" (sexteto R. C.)
12. Iparraguirre. Zamba de Vargas (guitarra).
13. Mozart: "Il flauto magico (aria), soprano ligera.
14. Liszt: Regata Veneziana (piano).
15. H. Arends: "Salambó" a) Introducc. de las serpientes; b) Canto de amor.

Los números de canto serán acompañados por el maestro E. Melgar.

A las 22: Hora oficial.

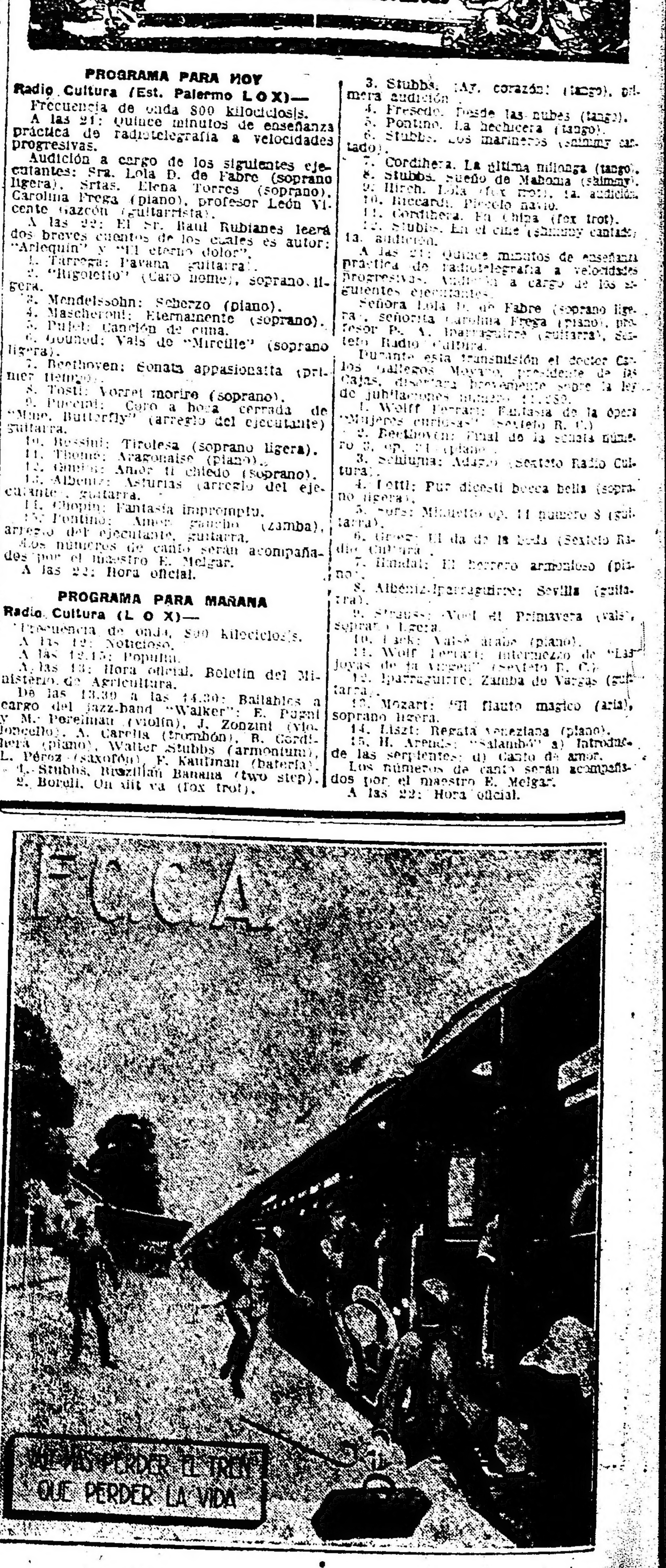

CARRERAS DE CABALLOS

ipódromo Argentino

LA REUNION DE HOY

Costa Rica y Rienzi SALEN DE PERDEDORES

gando el primero de estos el abultado sport del año: $ 385.30 a ganador

Capablanca

impone por un pescuezo a Tanner, en los 1200 metros del premio "La Madrid", en el buen tiempo de 1' 10"

RESULTADOS GENERALES

l programa anunciado para hoy en estro primer hipódromo resultó inte-ante, pues además de disputarse el sico La Madrid, las pruebas restan- eran nutridas de anotaciones, re-tando, por lo tanto, difícil la elec-n del candidato de cada prueba.

l premio Berthier-Pocas Pilchas, putado en primer término, logró re- a catorce competidores, todos ellos pirantes a la prima asignada al ga-dor, siendo cotizado favorito Pórfido, que seguían en boletos jugados Go- Colorada y Youn Star.

Lanzado el lote en carrera tomó la nta el favorito, seguido por Gorra lorada, Youn Star, Indian Chief y inar, no variando ese orden hasta el al, pues el puntero ganó de una he- y fácil, segundo entró Gorra Colo-da, tercero Youn Star y en un rush, arto Epinar.

PREMIO BERTHIER-POCAS PILCHAS

Distancia, 1800 metros

PORFIDO, 55, por Young Majesty y Gredá, del st. El Ceibo, M. Coronel.	22612	11692
G. Colorada 55, F. Arcuri.	8492	5251
Youn Star 55, R. Pelletier.	5570	2973
Espinar 55, J. Vecino.	767	508
Ortigal 55, E. Saavedra	2324	1605
Micrón 55, A. Lallana.	885	731
I. Chief 55, R. V. Lanatti.	1624	1331
El Monje 55, J. Bastías.	1854	1286
Gral. Prin 55, S. Pintado	418	398
Winchester 55, J. J. Lagomarsino.	2833	1692
Sforza 55, M. Altamiranda.	2721	1871
Attaché 55, I. Leguisamo	6029	3708
Lys 55, R. Rodríguez.	330	246
Crin 53, V. Cassaigne.	401	340
	56860	33632

No corrieron: Nicolín, Larousse, The ind, Iniciador y La Garra.

Dividendos: del 1o., $ 4.50 y 2.60; l 2o., 3.30; del 3o., 4.30.

Ganada por 1|2 cuerpo.

Tiempo: 1'51" 4|5.

SEGUNDA CARRERA

El premio Clámor, reservado a po-ncas no ganadoras, fué corrido en guida y en él tomaron parte once ... todas con intenciones de ... sus contrarias, siendo, ... se esperaba, cotizada favorita anterita; la seguían en preferencias, Comadrona y La Cigarra.

Ante la expectativa general y or-denada la largada, a los pocos me-ros se vió al frente del lote a Pin-abien, seguida de Santa Cecilia, Co-madrona y Costa Rica, mientras a La Pantera a fuerza de látigo, pues mañereaba, no se la sacaba del fon-lo; no varió ese orden hasta el final, donde Costa Rica, ante la estupefac-ción general, gana en atropellada, abonando el formidable sport de pe-sos 385.30 por boleto; segunda fué Santa Cecilia, tercera Comadrona y cuarta Pintabien.

PREMIO CLAMOR

Distancia, 1000 metros

1 COSTA RICA, 54 kilos, por San Jorge y Clodina, G. Ardouin.	354	363
2 Santa Cecilia 54, E. Canessa.	3223	1874
3 Comadrona 54, J. Canal	16430	8696
4 Pintabien 54, M. Coronel.	3230	2818
0 La Cigarra 54, E. Orduna.	8547	5027
0 La Licorne 54, M. Lema	1499	969
0 Panterita 54, J. Garrido.	37802	15859
0 La Gondoliera 54, R. V. Lanatti	1881	1459
0 Diáfana 54, M. Altamiranda	1032	773
0 Futileza 54, S. Caro	1897	1381
0 Leónica 54, R. Peña	593	622
	75778	39841

No corrieron: Picaramía y Zizí Pompón.

Dividendo: del 1o., $ 385.30 y 47.75; del 2o., 10.85; del 3o. 3.90.

Ganada por un pescuezo.

Tiempo: 59".

TERCERA CARRERA

La prueba para productos machos de dos años no ganadores resultó más interesante de lo que se espe-raba, pues los doce inscriptos fueron de la partida; los candidatos eran va-rios, entre ellos Falucho, Sonido, Paltoquet, Rienzi y Prudencio, de los que la mayoría inclinó sus preferen-cias en favor de Rienzi, un debutan-te del stud La Martingala por Dia-mond Jubilee y Rosse, que venía a la carrera precedida de gran fama; lo escoltaban Falucho y Sonido en boletos jugados.

Lanzado en carrera el lote, tomó el comando del mismo Falucho segui-do por Rostand, Sonido y Rienzi, no variando ese orden hasta el final, donde se hizo presente este último para ganar en tiempo notable y con toda facilidad, demostrando ser otro de los grandes potrillos del año; se-gundo Fué Falucho, tercero Sonido. cuarto Prudencio, otro debutante.

PREMIO ROSAL II

Distancia, 1200 metros

1 RIENZI, 54 kilos, por Diamond Jubilee y Rosse, del stud La Martingala, R. Peña	32381	13476
2 Falucho 54, F. Arcuri	18229	9684
3 Sonido 54, J. di Tomassi	14731	8698
4 Prudencio 54, G. Ardouin	11347	4281
0 Beau Sejour 54, J. Canal	2466	1496
0 Rostand 54, M. Coronel	3722	2018
0 Güí 54, R. V. Lanatti	4171	2649
0 Grifo 54, M. Lema	7575	4025
0 Delirio 54, J. Ramírez	2020	1235
0 Bribón 54, M. Altamiranda	901	695
0 Paltoquet 54, I. Leguisamo	7390	3745
0 Hermético 54, J. Bastías	1260	970
	106193	52967

Dividendo: del 1o., $ 5.90 y 2.80; del 2o., 3.10; del 3o., 3.20.

Ganada por 3 cuerpos.

Tiempo: 1'11".

CUARTA CARRERA

El premio Palospavos carrera de aliento reunió a siete de los anota-dos siendo en primera línea indica-dos como grandes candidatos Sensi-tivo, Ouro Preto y Condenador de los que el público cotizó favorito a Ouro Preto siguiendo a este en pre-ferencias Condenador y Bariloche.

Lanzado, el lote en carrera tomó la punta el favorito seguido por Con-denador, Ridle, Sensitivo y Barilo-che en la recta atropelló Condenador para venirse hasta cerca del disco pero al final surgió Sensitivo y com-partió el prkemio con este último y tercero fué Bariloche y cuarto Ouro Preto.

PREMIO PALOSPOVOS

Distancia, 2200 metros

1 SENSITIVO, 57 kilos, por Chulo y Severina, del stud 25 de Agosto, F. Arcuri	13174	6104
1 CONDENADOR, 51 kilos, por Aventure y Combina, del stud 3 de Noviembre, E. Lema	16562	7067
3 Bariloche 54, E. Canessa	17771	7052
4 Ouro Preto 53, I. Leguisamo	38091	12963
0 Cabarí 55, J. Fernández	6674	2584
0 Malvaloca 51, J. Garrido	7459	3165
0 Riddle 51, E. Saavedra	9742	4442
	109.473	43.377

No corrieron: Espiga, Hablantín, Chelforó y Paquitín.

Dividendo: de Sensitivo, $ 7.20 y 6.25; de Condenador, 6.15 y 5.65.

Ganada por puesta.

QUINTA CARRERA

El clásico La Madrid, base de la reunión, había despertado la aten-ción de toda la concurrencia, y ello se debía a la expectativa por el nue-vo encuentro de los campeones Tan-ner y Capablanca, que días pasados ya habían derimido posiciones, triun-fando en forma sorprendente el hijo de Craganour.

Hoy, después del paseo, donde el público observó el estado de treineur notable en que fueron presentados los competidores, y como se suponía, las preferencias se inclinaron en fa-vor de Tanner, que fué cotizado fa-vorito, dando la fila.

Ante la expectativa general y or-denada que fué la largada, tomó la punta el favorito y casi en una mis-ma línea Capablanca y Long Chance; así llegaron a la altura del paddock, trabándose en lucha Tanner y su enemigo Capablanca para rematar el hijo de The Pather la carrera sobre el disco por escasa distancia, ante la sorpresa de los aficionados que no creían que el ganador resurgiría.

PREMIO LA MADRID

Distancia, 1200 metros

1 CAPABLANCA, 54 kilos, por The Panther y Sixpenny II, del stud Moreno N., E. Ruiz	2178	—
2 Tanner 54, F. Arcuri	11568	—
3 Long Chance 54, E. Orduna.	1744	—
	15493	—

No corrió: Pretty Annie

Dividendo: $ 10.50.

Ganada por un pescuezo.

Tiempo: ...".

SEXTA CARRERA

La carrera de velocidad, disputada a continuación, a excepción de Tanga-ge y Hablilla, que desertaron, siendo reservados para otras más convenien-tes a sus medios, los demás inscriptos fueron presentados, entre los que se perfilaban como los más indicados a resultar el probable ganador Rada-manto, Maturrango, Galense, Matorral y Timba, siendo cotizado favorito Ra-damanto, al que seguía en boletos ju-gados Maturrango y Galense.

Lanzado el lote en movimiento, picó al frente Galense, esguido de Mato-rral, Lanzafuego y el favorito. Al final atropellaron Lanzafuego y Matorral, que sólo lograron escoltar al puntero, que ganó fácil. Cuarto llegó el favo-rito.

PREMIO POMBIQUET

Distancia, 1000 metros

1 GALENSE, 47 kilos, por Cuyano III y Galanura, del stud Asteroide, M. Acosta	20109	7532
2 Lanzafuego 48, J. Garrido	9439	4108
3 Matorral 49, E. Lema	4929	2387
4 Radamanto 49, I. Leguisamo.	39094	11410
0 Maturrango 54, E. Quijano	20965	8705
0 Timba 52, V. Cassagne	10071	4041
0 Murmullo 46, M. di Biasse	9742	3688
	114349	41871

No corrieron: Tangage y Hablilla.

Dividendo: del 1o., $ 10.25 y 5.75; del 2o., 8.35.

Ganada por 3|4 cuerpos.

Tiempo: 0'58".

SEPTIMA CARRERA

PREMIO RICO

Distancia, 1600 metros

1 HABLILLA 48, por Vadarkblar y Cocinera, del stud Argentino, E. Lema.	17286	6525
2 Luisillo 47, J. Canal.	25013	9205
3 Barbijo 54, M. Acosta.	30606	10434
4 Kalfukir 54, J. Vecino.	16472	5049
0 Condena 52, I. Leguisamo.	16831	5980
0 Chimere 42, M. di Biassi	12017	5106
0 Democrática 41, F. Núñez	3129	1582
	121354	43881

No corrieron: Pardón, Nandipá, Lanzafuego y El Regente.

Dividendo: del 1o., 12.60 y 5.65; del 2o., 4.60.

Ganada por 1|2 pescuezo.

Tiempo: 1'37" 1|5.

El clásico del próximo domingo

Se disputará el próximo domingo, en Palermo, el clásico Otoño, a dis-putarse sobre 2.000 metros, y como en dicha carrera serán de la partida los mejores caballos en training, no dudamos que resultará muy intere-sante.

PREMIO TOÑO

Distancia, 2.000 metros

Premios: $ 15.000 al 1.o, 2.000 al 2.o y 1.000 al 3.o

COMPETIDORES Y MONTAS

Tangage 59 kilos, R. A. Carabajal
Brincador 59, M. Acosta.
Tapial 55, F. Arcuri.
Brown 59, E. Ruiz.
Sisley 55, B. Gómez.
Ordenanza 55, A. Quinteros.
Místico 59, R. Pelletier.

Rienzi gana en gran estilo marcando un tiempo notable

Este hijo de Diamond Jubilee y Rosse al cuidado del entraineur Se-gudo Peña y perteneciente al stud La Martingala que hoy anunciara su de-but, no pudo hacerlo en forma más convincente pués desde la salida hi-zo corer ganando de una hebra al numeroso escuedrón que no hizo más que seguirlo.

Por la acción desplegada al final, el tiempo y la estampa del Rienzi tendremos un nuevo campeón en la temporada.

Hipódromo Argentino

INSCRIPCIONES

Para la reunión del domingo pró-ximo, se hicieron anoche las siguien-tes inscripciones:

Premio Saint Emilión, distancia 1.600 metros: Veneciano, Tin Tan, Iniciador, Murmullo, Polvorín, Siem-pre, Overall, Morrongo, Indian Chef, Almirante, Attaché, El Monje, Por-fido, Meneguina.

Premio Florilegio, distancia 1.100 metros: Comadrona, Picaresca, Es-quiva, Plule d'Or, Audacia, La Gon-dolera, Infidenta, Miss Rosse, Ace-dera, Calabaza, Adela, Persiana, Mi Pasión, La Licornia, Plaza Fuerte, Ricura, Kissing.

Premio All Eyes, distancia 1.100 metros: Fraile Muerto, Murano, El Mayordomo, Sonido, Sauzal, Mentoli-to, Prudencio, Rienzi, Lábaro, Serio, Rip, Ariel, Leoncavallo, Fricot, Pal-toquét, Saladillo, Ranquillón, Saint Julien, Falucho Gitanillo, Ayelo.

Premio Moloch, distancia, 1.500 metros: Sharp Eyes, Musette, Paroia, Carambola, Saeta, Farándula, Char-latana, Burguesía, Camama, Dinazar-da, Riña, Charmingüina, Oca XII, Gabacha.

Premio Aldeano, distancia 1.100 metros: Manota, Necesitada, Vedette, Dunseval, Mentirosa.

Premio General Brusiloff, distan-cia 1.600 metros: Poully, Veneciano, Matorral, Condena, Chimére, Lanza-fuego, Hablilla, Atención, Merry Star, Teladí, Reina, Lottery, Rich-mond, Copiapó, Pardon, Juventas.

Premio Rico, distancia 2.500 me-tros: Luisillo, ¡Sufra!, Tin Tan, Pol-vorín, Marquise, Brincador, Tapial, Pashá, Alhambra, Decamps, Burgue-sa, Préstamo, Doria, Paquitín, Con-denador.

Insurrecto fué corrido en la milla

El hijo de San Jorge, está listo para hacer su "rentrée", pues sus ejercicios son sobresalientes.

Dirigido por R. Pelletier cubrió 1600 metros en 1'40" con buen final.

Brincador marcó 2'7" 3|5 en los 2.000 metros

Se ha puesto muy lindo con el buen reposo que se le ha dado, éste hijo de Inspector.

Dirigido por M. Acosta, cubrió ayer 2000 metros en 2'7" 3|5.

Don Padilla fué aprontado en la partida

El hijo de Pipiolo viene siendo tra-bajado con regularidad, pero siem-pre muy suave.

Dirigido por M. Lema, Don Padi-lla cubrió ayer 800 metros al freno.

Burguesa, la regular hija de Volta

Está en condiciones de continuar la serie de triunfos, esta productiva representante del stud La Breva.

Dirigida por J. Canal, Burguesa cubrió ayer 700 metros en 42" 2|5 al freno.

Cháchara fué dominada fá-cilmente por Juventas

Parece que la tordilla del stud Prisionero no quiere responder aho-ra, a sus primeras y excelentes ca-rreras.

Ayer, dirigida por E. Orduna, y apareada a Juventas, fué dominada fácilmente por ésta al marcar 1'40"

Por lo visto la hija de Botafogo, puede ganar en cuanto haga su "rentrée".

8ª CARRERA

PREMIO LA PATRIA

Distancia, 2500 metros

1 Pashá, 60 k., M. Altamir.
2 Decamps 55, C. Fenucci.
3 Sufra! 53, I. Leguisamo
4 Ranquelero 52, no corrió
5 Miseltoe 52, A. Cabrera -
6 Sor Belén 52, J. Riero
7 Narval 49, J. Garrido
8 Marquise 43, no corrió
9 Paquitín 52, M. Acosta
10 Condenador 41, no corrió
11 Charlatana 40, R. Renov.

I°	9
II°	6
III°	2
IV°	7

DIVIDENDOS

1° 7.05 — 2.85

2° 4.45 — 3° 2.90

Pardón no correrá mañana. Hoy fué floreado en la milla

El nuevo pupilo del entraineur Vi-cente Fernández, reprisará en breve, en condiciones de poder hacer triun-far los colores que defiende.

Pardón dirigido por M. Lema fué floreado ayer en la milla, marcando 1'42" 1|5.

Movedizo el crack del stud El Turf

Viene recuperando sus poderosos medios rápidamente, este buen hijo de Saint Wolf, que disputará el clá-sico Vicente L. Casares, en donde su encuentro con Sisley resultará sen-sacional.

Ayer el jockey F. Arcuri, lo traba-jó a voluntad en 800 metros, mar-cando 48" 4|5.

Teladí pasó la milla en 1'40"

La hija de Flores, reaparecerá el 4 de mayo, en condiciones de aportar una victoria a su caballeriza.

Ayer, Teladí cubrió 1.600 metros en el tiempo asignado en el epígra-fe, dirigida por M. Coronel.

Sierra Leona está lista para disputar el clásico Gilberto Lerena

La "invicta" hija de Saint Wolf, que reaparecerá en el clásico Gilber-to Lerena, seguramente, volverá a salir airosa, pues su estado es de pri-mer orden.

Dirigida por I. Leguisamo, Sierra Leona, fué trabajada ayer en 800 me-tros, marcando 47" 3|5.

Brown disputará el clásico Otoño

Como este buen hijo de Saint Wolf, se encuentra en óptimas con-diciones de preparación, su caballe-riza ha decidido presentarlo en los 2000 metros del clásico Otoño a dis-putarse el domingo 4 de mayo.

Ayer el pupilo del entraineur Na-ciano Moreno fué corrido en 2.000 metros marcando 2'7" dirigido por E. Ruiz. En los primeros 1500 lo acompañó Musette marcando 1'33".

Colosa reaparecerá en el premio 25 de Mayo

La pupila del Jockey-entraineur S. Ruiz, está espléndida, y en los 1500 metros del clásico 25 de Mayo, donde reaparecerá, producirá a no dudarlo una performance de primer orden.

Dirigida por S. Ruiz, Colosa cubrió ayer 700 metros en 41".

Ordenanza, posiblemente disputará el clásico Otoño

El hijo de Fishermann está en óp-timas condiciones de training y co-mo ha realizado grandes adelantos, su caballeriza posiblemente lo pre-sentará en el clásico Otoño.

Ayer de mañana Ordenanza, dirigi-do por el jockey R. V. Lanatti, fué corrido en 2.000 metros, marcando el excelente tiempo de 2'5" 1|5, fina-lizando con grandes bríos.

Poderosa subrió 1.000 metros en 59"

Aunque en su última presentación esta hija de Charming no se desem-peñó como era de esperarse, no ha-brá que descuidarla en cuanto vuelva a correr, dado lo bien que anda en privado.

Poderosa, dirigida por el apren-diz J. Riero, cubrió ayer 1.000 metros en el buen tiempo de 59".

Black Beauty se alista para disputar el clásico Gilberto Lerena

La excelente hija de Irigoyen ba-jará nuevamente a medir sus fuer-zas en el clásico Gilberto Lerena con la "invicta" Sierra Leona.

Black Beauty, dirigida por J. Ca-nal, cubrió ayer 700 metros a volun-tad en 44".

Hipódromo de Maroñas

Primera carrera

1 CHANDLER (P. Batista).	4.05	2.35
2 Mirón.		2.80
3 Disimulo		4.55

Segunda carrera

1 MENOS MAL (B. Gómezz).	4.70	2.90
2 Risker.		2.80

Tercera carrera

1 ARMENTARIO (B. Gómez).	3.60	2.55
2 Comedia.		3.10
3 Agapito.		3.50

Cuarta carrera

1 LIGHFOAT (P. C. Moreno).	3.75	2.15
2 N. York.		3.10
3 Saltatumbas.		2.20

Quinta carrera

1 ALMUDENA (B. Gómez).	2.80	2.25
2 La Nena.		2.60

Hipódromo Independencia

Primera carrera — 1200 metros

1 ALZAPRIMA 54 kilos. P. L. Grigera	17.40	6.—
2 Gloria		4.20

Segunda carrera — 1100 metros

1 HUMO 54 kilos, H. Mansilla	16.10	5.20
2 Chatelet		3.85
3 Esthercita		3.95

Tercera carrera — 1400 metros

1 PALIKAO (F. T. Rodríguez).	4.75	3.10
2 Omará.		3.45

Cuarta carrera — 1300 metros

1 TIMADA (R. T. Rodríguez).	9.80	4.80
2 Piragua.		5.60

Hipódromo de La Plata

Primera carrera — 1600 metros

1 SAETA 53, E. Peñaloza	1308	332
2 A. Tedemá 55, S. Guastavino.	348	162
3 Cross Cross 55, P. Cuchinelli.	361	181
4 Padischá 55, M. Vignati	670	276
0 S. Goar 55, P. Orcajada	215	113
0 Avichucha 53, A. Falcetti	257	157
0 Marimacho 53, J. R. Cabrera.	62	36
	3221	1257

No corrieron: Poca Ropa y Wike Girl.

Dividendo: del 1o., $ 4.40 y 3.90; del 2o., 5.90.

Ganada por 1 pescuezo; del 2o. al 3o., 1|2 cuerpo.

Tiempo: 1'41" 2|5.

Segunda carrera — 1 400 metros

1 PISA MORENA, 55, E. Peñaloza.	112	81
2 La Querencia 55, J. F. Goyeneche.	486	298
3 Cortesana 55, V. Belmonte.	152	46
4 Oblicua 55, P. Cuchinelli	1194	645
0 Zuna 55, P. Orcajada.	1379	509
3 Flamante 55, E. Díaz.	202	134
0 Yo Lía 55, M. Vignati	374	148
0 Tía 55, R. Apa.	480	310
0 Mecha 55, A. Falcetti	394	237
0 Polaina 55, J. R. Cabrera.	37	39
0 Arica 55, J. J. Dolan.	65	56
0 Cuchilla 55, J. Ger.	211	150
	5086	2653

No corrió: Elisa.

Dividendos: del 1o., $ 81.70 y 18.10; del 2o., 6.30; del 3o., 30.40.

Ganada por 1 y 1|2 cuerpo; del 2o. al 3o., 3|4 de cuerpo.

Tiempo: 1'27" 4|5.

Tercera carrera — 1000 metros

1 CORONA 52, N. López	1671	626
2 Náutico 54, C. Peñaloza	337	191
3 Montano 54, P. Cuchinelli.	1092	425
4 Retina 52, J. Alonso.	680	328
0 Robespierre 54, J. J. Dolan.	955	376
0 Juan sin Ropa 54, S. Guastavino.	59	61
0 Paisana 52, J. R. Cabrera.	105	80
0 Diastasa 52, J. F. Goyeneche.	473	300
	5372	2387

No corrieron: Simón, Bleriot y Gringuette.

Dividendos: del 1o., $ 5.70 y 2.90; del 2o., 5.10; del 3o., 3.40.

Ganada por varios cuerpos; del 2o. al 3o., 1|4 de cuerpo.

Tiempo: 1'1" 2|5.

Cuarta carrera — 1500 metros

1 MASCARILLA 52, E. Díaz.	2526	706
2 Chalupa 54, P. Cuchinelli.	629	254
3 Bienvenida IV 55, A. Falcetti.	660	262
4 Choclo 53, J. Alonso.	588	285
0 Hala 55, P. Orcajada.	344	150
0 San Guillermo 54, N. López.	842	304
0 Atala 50, A. Maciel.	249	125
	5838	2086

No corrió: Pehuajó.

Dividendos: del 1o., $ 4.10 y 3.20; del 2o., 5.60.

Ganada por 1 pescuezo; del 2o. al 3o., 4 cuerpos.

Tiempo: 1'33" 3|5.

Quinta carrera — 1400 metros

1 MICHITO 53, E. Peñaloza	1533	504
1 REBENQUE 50, E. Guzmán.	1708	494
3 Pial de Volcao 54, J. J. Dolan.	1310	507
4 Armel 57, N. López.	682	358
0 My Fly 55, E. Díaz.	573	207
0 Islote 53, C. Claverie.	707	237
	6513	2307

No corrieron: Nopalito, Con Garbo y Blarney.

Dividendos: de Michito, 3.70 y 6.10; de Rebenque, 3.50 y 4.10.

Ganada por 3 cuerpos.

Tiempo: 1'26" 3|5.

Hipódromo San Martín

Resultado completo de la reunión de ca-rreras efectuada esta mañana en este hi-pódromo:

PREMIO CONDOTTIERE

Primera carrera — 1400 metros

1 DON'T 52 kilos, L. Bárcena	1046	544
2 Paddy 51, D. Villamayor.	1544	930
3 Entrevero XII 54, J. M. Pena	4076	1954
4 Miguel Angel II 56, A. Aguilera	624	449
0 Burgano 51, A. Odone	16	26
0 Jaleo 53, N. Reparaz	278	250
0 Toto XII 47, J. Toledo	63	73
0 Dabinioca 50, A. Rossi	351	330
0 Day by Day 49, J. Martínez	96	102
0 Seisen 51, J. Farias	545	474
	8639	5132

No corrieron: El Manco, Un Tanto, Din, El Barón, Salamero, Rienda.

Dividendos: del 1o., 14.85 $ a ganador y 3.45 a placé; del 2o., 2.85; del 3o., 2.40.

Ganada por 1|2 pescuezo.

Tiempo: 1'25" 4|5.

PREMIO PLUNGER

Segunda carrera — 1500 metros

1 LA BASTILLE 49 kilos, A. Croce (aprendiz)	2157	1573
2 Resero 52, R. Argiro	1902	1040
3 Presuntuosa 49, A. Adone	102	104
4 Latifundio 51, R. Sánchez	460	314
0 Un Tanto 54, E. Sánchez (aprendiz)	1019	600
0 Nativo 54, P. Dufour	242	156
0 Floreštal 53, P. Lencetti.	1162	580
0 Abolengo 49, M. de lara (aprendiz)	561	351
0 Faquir 52, A. Luzi	746	490
0 Primaveral 51, P. Ibarra.	4965	1822
0 Justita 46, E. Caballero (aprendiz)	264	248
0 Torreja 47, A. Amuchástegui	44	59
	13624	7407

No corrieron: Olivero, Silbato, Glissour, Nitrique, Sensato.

Dividendos: del 1o., 11.35 $ a ganador y 3.65 a placé; del 2o., 4.55; del 3o., 27.30.

Ganada por 3|4 cuerpo.

Tiempo: 1'35" 2|5.

PREMIO FLORESTAL

Tercera carrera — 1300 metros

1 PALANTELEN 51 kilos, A. Croce (aprendiz)	2303	1474
2 Patitrumo 51, J. Martínez (aprendiz)	275	204
3 Chiclanero 53, A. Lhuiller	4219	2440
4 Mi Pollo 54, M. Reparaz.	773	600
0 Fracturado 55, F. Carreme (aprendiz)	49	65
0 Manchego 53, J. Toledo	48	80
0 Colo Colo 56, A. Aguilera	1186	577
0 Pobre Cosa 51, A. Adoue.	383	268
0 Fuego Fatuo 52, S. Greme (aprendiz)	2426	1131
0 Hebrón 54, J. Ledesma	326	191
0 Luz Eléctrica 52, P. Ibarra	384	228
0 Oh Yes! 52, L. Bárcena (aprendiz)	272	283
0 Chispita 52, P. de la Cruz	1239	828
0 Mármara 52, R. Sánchez	834	576
	14717	8045

No corrieron: Betise, Robin Red, Nogalina.

Dividendos: del 1o., 11.50 $ a ganador y 3.75 a placé; del 2o., 14.85; del 3o., 3.05.

Ganada por 1 pescuezo.

Tiempo: 1'21" 3|5.

PREMIO JOCOLI

Cuarta carrera — 1000 metros

1 DON EMILIO 53 kilos, S. Greme (aprendiz)	4360	1146
2 Musmón 44, E. Caballero (aprendiz)	442	303
3 Peregrino 58, A. Aguilera	1828	771
3 Jocolí 47, A. Croce (ap.)	5209	1851
0 Sársfield 49, M. Reparaz	1932	788
0 El Francesito 47, J. Pierri	894	400
	14755	5259

No corrieron: Porvenir, Bay Rum, Intrigante, Pita III, Petit Gris, Venenoso, India Rubia.

Dividendos: del 1o., 6.10 $ a ganador y 4.85 a placé; del 2o., 12.85.

Ganada por 1|2 cuerpo.

Tiempo: 0'59".

PREMIO PROMISE

Quinta carrera — 2300 metros

1 GIRASOL 49 ks., F. Alarcón (aprendiz)	2069	567
2 El Cobre 57, A. Lhuillier (aprendiz)	2561	935
3 Magnífico 52, P. de la Cruz	5733	1915
4 Gracelles 42 ks., A. García (aprendiz)	742	423
0 Norabuena 48, M. de Lara (aprendiz)	2549	1093
0 Quiniuay 44, E. Caballero (aprendiz)	968	658
	14625	5691

No corrieron: Judas, Tesonero, Negocio, Apollyao, Microbio II, Oberdan.

Dividendos: del 1o., 12.70 $ a ganador y 7.90 a placé; del 2o., 5.75.

Ganada por 1 pescuezo.

Tiempo: 2'26" 2|5.

PREMIO ATENTO

Sexta carrera — 1300 metros

1 ANTAÑO 54 kilos, A. Lhuiller (aprendiz)	3360	1468
2 Sonajero 51, J. M. Pena	797	435
3 Entrevero XII 50, P. Ibarra	2367	1901
4 My Victory 48, F. Alarcón (aprendiz)	683	403
0 Sangre Fuerte 54, S. Greme	4065	1582
0 Arc en Ciel 53, A. Rossi	807	537
0 Principal 50, A. Adoué	252	338
0 Sello 53, R. Sánchez	622	394
0 Giovanotto 53, M. Reparaz	313	199
0 Flor de Fango 50, J. Martínez (aprendiz)	104	122
0 Tefé 50, D. Fernández	212	166
0 Piola 45, J. Toledo (aprendiz)	30	65
	13612	6710

No corrieron: Bergantín, Gorgorito, Clarinette, Rumor, Heligoland.

Dividendos: del 1o., 7.30 $ a ganador y 3.40 a placé; del 2o., 6.80; del 3o., 4.10.

Ganada por 1 1|4 cuerpo.

Tiempo: 1'40" 3|5.

PREMIO ALCA

Séptima carrera — 1300 metros

1 LENGUA LARGA 52 kilos, J. Farias (aprendiz)	2986	1074
2 Estigia 47, J. Pierri	917	463
3 Rienda 50, P. Lencetti	1156	509
4 Alferia 49, M. Reparaz	570	361
0 Petite Poupée 49, E. Caballero (aprendiz)	395	249
0 Ojeriza 53 ks., A. Lhuiller (aprendiz)	140	143
0 Gijona 47, A. Croce (ap.)	5553	1944
0 Saboyana 47, R. Sánchez	979	443
0 Piolita 48, D. Vadia	333	202
0 Oleigra 48, A. Adoué	226	225
0 Osa Mayor 44, J. Toledo.	1265	641
0 La Lechera 42, A. García	66	80
	14586	6334

No corrieron: Diana, Luz Eléctrica, Cuzquita, Desposada.

Dividendos: del 1o., 8.80 $ a ganador y 4.25 a placé; del 2o., 7.25; del 3o., 6.80.

Ganada por 3|4 cuerpo.

Tiempo: 1'20" 4|5.

INSCRIPCIONES

Se han hecho las siguientes ins-cripciones para la reunión del do-mingo próximo:

Premio Sir Kingl, distancia 1.600 metros: Fraceschi, Arador, Lucién Simon, Puno, Un Tanto, Negocio, Falco, Tandilero, Tragón, Oberdán, Rumor, Esdepaja, Don't, Meltoval, Gentleman, Ginés, El Manco, Romanofg, Artista, Favorito, Paddy, Holen Kiss.

Premio Teetotum, distancia 1.300 metros: Cuco, Piropus, Nativo, Master Pepe, Mamuret, Torreja, Don Roberto, Patitranco, Piolita, Pauman, Ferry Boat, Fuego Ftuo, Puerto Rico, Pródigo, Ahurita, Sultanita.

Premio Teetotum (bis), distancia 1.300 metros: Le Solitaire, Ojeriza, Rasero, Old China, Orcina, Ordago, Presuntuoso, Barricada, Gritón, Faquir, Ilsadong, Primaveral, Pic Pic, Abolengo, Venenoso, Estigia, Favorito.

Premio Punch, distancia 1.400 me-tros: Palanteón, Alea, Larouse, Pa-rejito, Hebrón, Chispita, Mi Pillo, Al-gazara, El Toro, Fuego Fatuo, Rina-ta, Rodolfo, Chiclanero, Redentora, Vida, Tarugo, Mármara, Nogalina.

Premio Dunseval, distancia 1.300 metros: Alferia, Míster Dick, Pesca-dor, Don Emilio, Antaño, Atento, Sárfield, Graceless, Sangre Fuerte, Bagatelle, La Gitanilla, Lengua Lar-ga, Francesito, Peregrino.

Premio Mayo, distancia 2.300 me-tros. (Anulado).

Premio Antaño, distancia 1.600 metros: Un Tanto, Rosa Roja, Prin-cipal, Antaño, Titta Ruffo, Atento, Arc en Ciel, Entrevero XII, Clari-nete, Petit Cheri, Cartuja, Gran Pi-llete, Girasol, Gorgorito, Giovanotto, Re Victary, Don't, Ginés, Utrecht, Teetotum, La Trilla, Jornalero, Car-men.

Premio Animación, distancia 1.000 metros: Niño Bien, Pieropus, Torre-ja, Piolita, Naná, Desposada, Cusqui-ta, Saraca, Oda Real, La Lechera, Rienda, Siderita, Clarisa, Oleigrá, Mi Tormento, Obimba, Gijona, Obre-rita, India Rubia, Osa Mayor, Spécu-la, Petite Pouper, Ojeriza, Diman-cheuse, Lenua Larga.

Hipódromo de Temperley

Primera carrera — 1.200 metros

1 ANIBAL II 55 kilos, J. Mosera	4.70	3.—
2 Mederic	—	8.60

Ganada por medio pescuezo.

Tiempo: 1'15".

Segunda carrera — 1.800 metros

1 PORVENIR 56, J. Andrade	4.05	2.50
2 Fleur du Mal	—	3.—
3 Oeste	—	3.15

Ganada por medio cuerpo.

Tiempo: 1'21".

Tercera carrera — 1.000 metros

1 BASTONERO 56, O. Solari	6.05	3.10
2 Mistongo	—	3.05

Ganada por 1 y 1|2 cuerpos.

Tiempo: 1'2" 3|5.

Cuarta carrera — 1.400 metros

1 MACHITO 49, A. Lagomarsino.	10.60	3.90
2 Cylleval	—	3.60

Ganada por un cuerpo.

Tiempo: 1'27".

Quinta carrera — 1.000 metros

1 ALMOGAVAR 57, F. Andreoni	6.—	3.—
2 Naviña	—	3.40
3 Tarantella	—	7.95

Ganada por una cabeza.

Tiempo: 1'1" 1|5.

Sexta carrera — 1.300 metros

1 TOLEDANO 53, F. Villafañe	2.30	—
2 Le Bleu	—	—

Ganada por 1 y 3|4 cuerpos.

Tiempo: 1'20" 2|5.

Séptima carrera — 1.800 metros

1 CAMPO ABIERTO 54 kilos, A. Suárez	11.45	5.—
2 Apollyao	—	10.35
3 Din	—	8.45

Ganada por una cabeza.

Tiempo: 1'53" 2|5.

El escrutinio de las elecciones de la Capital

Cómputos parciales de mesas

Sección 15.a

Urna 899. — Calle Triunvirato 2261. — Unión Cívica Radical: Senador Dr. Pablo Torello, 42; diputados: Juan C. Hiriart, 43; Juan F. Poggi, 43; Guillermo Fonrouge, 43; Víctor Juan Guillot, 43; Héctor Bergalli, 43; Domingo Guzzo, 43; Pedro Podestá, 43; Tomás Zurueta, 43; Diego L. Molinari, 43; Aníbal E. Mohando, 43; José Luis Alvarez, 43; Pedro Bidegain, 43; Guillermo Sullivan, 43.

Partido Socialista: Senador Dr. Juan B. Justo, 76; diputados: Enrique Dickmann, 72; Augusto Bunge, 72; Héctor González Iramain, 72; Agustín S. Muzio, 72; José D. Castellanos 72; Francisco Pérez Leiros 72; Fernando de Andréis, 72; Raúl Carballo, 72; José Luis Pena, 72; Jacinto Oddone, 72; Pedro Revol, 72; Joaquín Coca, 72; Eugenio Albani, 72.

Urna 900.— Calle Rosetti 7452. — Unión Cívica Radical: Senador Dr. Pablo Torello, 65; diputados: Juan C. Hiriart, 60; Juan F. Poggi, 63; Guillermo Fonrounge, 63; Víctor Juan Guillot, 62; Héctor Bergalli, 63; Domingo Guzzo, 61; Pedro Podestá, 63; Tomás Zurueta, 63; Diego L. Molinari, 63; Aníbal E. Mohando, 63; José Luis Alvarez, 63; Pedro Bidegain, 63; Guillermo Sullivan, 63.

Partido Socialista: Senador Dr. Juan B. Justo, 55; diputados: Enrique Dickmann, 55; Augusto Bunge, 56; Héctor González Iramain, 56; Agustín S. Muzio, 55; José D. Castellanos, 55; Francisco Pérez Leiros, 55; Fernando de Andreis, 55; Raúl Carballo, 56; José Luis Pena, 55; Jacinto Oddone, 55; Pedro Revol, 56; Joaquín Coca, 55; Eugenio Albani, 55.

Urna 901.— Calle Rosetti 1452. — Unión Cívica Radical: Senador Dr. Pablo Torello, 54; diputados: Juan C. Hiriart 54; Juan F. Poggi, 54; Guillermo Fonrouge, 54; Víctor Juan Guillot, 54; Héctor Bergalli, 54; Domingo Guzzo, 54; Pedro Podestá, 54; Tomás Zurueta, 54; Diego L. Molinari, 54; Aníbal E. Mohando, 54; José Luis Alvarez, 54; Pedro Bidegain, 54; Guillermo Sullivan, 55.

Partido Socialista: Senador Dr. Juan B. Justo, 74; diputados: Enrique Dickmann, 72; Augusto Bunge, 73; Héctor González Iramain, 73; Agustín S. Muzio, 73; José D. Castellanos, 73; Francisco Pérez Leiros, 73; Fernando de Andreis, 73; Raúl Carballo, 73; José Luis Pena, 73; Jacinto Oddone, 73; Pedro Revol, 73; Joaquín Coca, 73; Eugenio Albani, 73.

Urna 902. — Calle Carbajal 4015. Unión Cívica Radical: Senador doctor Pablo Torello, 74. Diputados: Juan C. Hiriart, 74; Juan F. Poggi, 75; Guillermo Fonrouge, 75; Víctor Juan Guillot, 75; Héctor Bergalli, 75; Domingo Guzzo, 74; Pedro Podestá, 75; Tomás Zurueta, 75; Diego L. Molinari, 75; Aníbal E. Mohando, 75; José Luis Alvarez, 75; Pedro Bidegain, 75; Guillermo Sullivan, 74.

Partido Socialista: Senador doctor Juan B. Justo, 59. Diputados: Enrique Dickmann, 60; Augusto Bunge, 60; Héctor González Iramain, 61; Agustín S. Muzio, 60. José D. Castellanos, 60; Francisco Pérez Leiros, 60; Fernando de Andreis, 60; Raúl Carballo, 60; José Luis Pena, 60; Jacinto Oddone, 60; Pedro Revol, 60; Joaquín Coca, 60; Eugenio Albani, 60.

Urna 903. — Calle Carbajal 4015. Unión Cívica Radical: Senador doctor Pablo Torello, 62. Diputados: Juan C. Hiriart, 63; Juan F. Poggi, 64; Guillermo Fonrouge, 64. Víctor Juan Guillot, 63; Héctor Bergalli, 64; Domingo Guzzo, 64; Pedro Podestá, 64; Tomás Zurueta, 64; Diego L. Molinari, 64. Aníbal E. Mohando, 64; José Luis Alvarez, 64; Pedro Bidegain, 61; Guillermo Sullivan, 63.

Partido Socialista: Senador doctor Juan B. Justo, 85. Diputados: Enrique Dickmann, 83; Augusto Bunge, 84; Héctor González Iramain, 85; Agustín S. Muzio. 85; José D. Castellanos, 85; Francisco Pérez Leiros, 85; Fernando de Andreis, 85; Raúl Carballo, 85; José Luis Pena, 85; Jacinto Oddone, 85; Pedro Revol, 85; Joaquín Coca, 85; Eugenio Albani, 85.

Urna 904 — Calle Guzmán y F. Lacroze. — Unión Cívica Radical: Senador doctor Pablo Torello, 52. Diputados: Juan C. Hiriart, 49; J. F. Poggi, 52; Guillermo Fonrouge, 52; Víctor Juan Guillot, 50; Héctor Bergali, 50; Domingo Guzzo, 50; Pedro Podestá, 50; Tomás Zurueta, 50; Diego L. Molinari, 52; Aníbal E. Mohando, 49; José Luis Alvarez, 52; Pedro Bidegain, 50; Guillermo Sullivan, 52.

Partido Socialista: Senador doctor Juan B. Justo, 50. Diputados: Enrique Dickmann, 50; Augusto Bunge, 50; Héctor González Iramain, 50; Agustín S. Muzio, 50; José D. Castellanos, 50; Francisco Pérez Leiros, 50; Fernando de Andreis, 50; Raúl Carballo, 50; José Luis Pena, 50; Jacinto Oddone, 50; Pedro Revol, 50; Joaquín Coca, 50; Eugenio Albani, 50.

Urna 905 — Calle Guzmán y F. Lacroze. — Unión Cívica Radical: Senador doctor Pablo Torello, 40. Diputados: Juan C. Hiriart, 41; J. F. Poggi, 43; Guillermo Fonrouge, 45; Víctor Juan Guillot, 41; Héctor Bergalli, 42; Domingo Guzzo, 41; Pedro Podestá, 41; Tomás Zurueta, 45; Diego L. Molinari, 45; Aníbal E. Mohando, 43; José Luis Alvarez, 45; Pedro Bidegain, 40; Guillermo Sullivan, 45.

Partido Socialista: Senador doctor Juan B. Justo, 66. Diputados: Enrique Dickmann, 67; Augusto Bunge, 67; Héctor González Iramain, 66; Agustín S. Muzio, 67; José D. Castellanos, 67; Francisco Pérez Leiros, 67; Fernando de Andreis, 67; Raúl Carballo, 67; José Luis Pena, 67; Jacinto Oddone, 67; Pedro Revol, 67; Joaquín Coca, 67; Eugenio Albani, 67.

Urna 906.— Calle Rodney 70.— Unión Cívica Radical: Senador Dr Pablo Torello, 42; diputados: Juan C. Hiriart, 42; Juan F. Poggi, 45; Guillermo Fonrouge, 45; Víctor Juan Guillot, 43; Héctor Bergalli, 43; Domingo Guzzo, 43; Tomás Zurueta 45; Diego L. Molinari, 43; Aníbal E Mohando, 45; José Luis Alvarez, 45; Pedro Bidegain, 43; Guillermo Sullivan, 45.

Partido Socialista: Senador Dr Juan B. Justo, 65; diputados: Enrique Dickmann, 63; Augusto Bunge 63; Héctor González Iramain. 63; Agustín S. Muzio. 63; José D. Castellanos, 63; Francisco Pérez Leiros. 63; Fernando de Andreis, 63; Raúl Carballo, 63; José Luis Pena, 63; Jacinto Oddone, 63; Pedro Revol, 63; Joaquín Coca, 63; Eugenio Albani, 63.

Urna 907.— Calle Rodney 70.— Unión Cívica Radical: Senador Dr. Pablo Torello, 61; diputados: Juan C. Hiriart, 62; Juan F. Poggi, 61; Guillermo Fonrouge, 61; Víctor Juan Guillot, 61; Héctor Bergalli, 62; Domingo Guzzo, 63; Pedro Podestá, 62; Tomás Zurueta, 61; Diego L. Molinari, 61; Aníbal E. Mohando, 62; José Luis Alvarez, 62; Pedro Bidegain, 61; Guillermo Sullivan, 61.

Partido Socialista: Senador Dr. Juan B. Justo, 71; diputados: Enrique Dickmann, 68; Augusto Bunge 69; Héctor González Iramain, 69; Agustín S. Muzio, 68; José D. Castellanos, 69; Francisco Pérez Leiros. 69; Fernando de Andreis, 69; Raúl Carballo, 69; José Luis Pena, 69; Jacinto Oddone, 69; Pedro Revol, 69; Joaquín Coca, 69; Eugenio Albani, 69.

Urna 908. — Calle Triunvirato 632. — Unión Cívica Radical: Senador: Dr. Pablo Torello, 51; diputados: Juan C. Hiriart, 49; Juan F. Poggi, 52; Guillermo Fonrouge, 52; Víctor Juan Guillot, 52; Héctor Bergalli, 52; Domingo Guzzo, 52; Pedro Podestá 52; Tomás Zurueta, 52; Diego L. Molinari, 52; Aníbal E. Mohando, 52; José Luis Alvarez, 52; Pedro Bidegain, 51; Guillermo Sullivan, 52.

Partido Socialista: Senador: Doctor Juan B. Justo, 67; diputados: Enrique Dickmann, 62; Augusto Bunge, 63; Héctor González Iramain, 63; Agustín S. Muzio, 62; José D. Castellanos, 63; Francisco Pérez Leiros, 6; Fernando de Andreis, 6'; Raúl Carballo, 62; José Luis Pena, 63; Jacinto Oddone, 63; Pedro Revol, 63; Joaquín Coca, 63; Eugenio Albani, 62.

Urna 909. — Calle Triunvirato 632. — Unión Cívica Radical: Senador: Dr. Pablo Torello, 48; diputados: Juan C. Hiriart, 47; Juan F. Poggi, 49; Guillermo Fonrouge, 49; Víctor Juan Guillot, 49; Héctor Bergalli, 48; Domingo Guzzo, 46; Pedro Podestá, 48; Tomás Zurueta, 49; Diego L. Molinari, 49; Aníbal E. Mohando, 49; José Luis Alvarez, 49; Pedro Bidegain, 47; Guillermo Sullivan, 49.

Partido Socialista: Senador: Doctor Juan B. Justo, 80; diputados: Enrique Dickmann, 78; Augusto Bunge, 79; Héctor González Iramain, 79; Agustín S. Muzio, 78; José D. Castellanos, 79; Francisco Pérez Leiros, 79; Fernando de Andreis, 78; Raúl Carballo, 79; José Luis Pena, 78; Jacinto Oddone, 78; Pedro Revol, 77; Joaquín Coca, 77; Eugenio Albani, 77.

Urna 910 — Calle Alvarez 240. — Unión Cívica Radical: Senador doctor Pablo Torello, 41. Diputados: Juan C. Hiriart, 39; Juan F. Poggi, 41; Guillermo Fonrouge, 42; Víctor Juan Guillot, 42; Héctor Bergalli, 41; Domingo Guzzo, 41; Pedro Podestá, 41; Tomás Zurueta, 42; Diego L. Molinari, 42; Aníbal E. Mohando, 41; José Luis Alvarez, 42; Pedro Bidegain, 41; Guillermo Sullivan, 42.

Partido Socialista: Senador doctor Juan B. Justo, 69. Diputados: Enrique Dickmann, 66; Augusto Bunge, 66; Héctor González Iramain, 65; Agustín S. Muzio, 66; José D. Castellanos, 66; Francisco Pérez Leiros, 66; Fernando de Andreis, 66; Raúl Carballo, 66; José Luis Pena, 66; Jacinto Oddone, 64; Pedro Revol, 66; Joaquín Coca, 66; Eugenio Albani, 66.

Urna 911 — Calle Alvarez 240.— Unión Cívica Radical: Senador doctor Pablo Torello, 50. Diputados: Juan C. Hiriart, 50; Juan F. Poggi, 52; Guillermo Fonrouge, 52; Víctor Juan Guillot, 52; Héctor Bergalli, 51; Domingo Guzzo, 51; Pedro Podestá, 51; Tomás Zurueta, 51; Diego L. Molinari, 52; Aníbal E. Mohando, 51; José Luis Alvarez, 51; Pedro Bidegain, 52; Guillermo Sullivan, 50.

Partido Socialista: Senador doctor Juan B. Justo, 66. Diputados: Enrique Dickmann, 59; Augusto Bunge, 60; Héctor González Iramain, 60; Agustín S. Muzio, 60; José D. Castellanos, 60; Francisco Pérez Leiros, 60; Fernando de Andreis, 60; Raúl Carballo, 60; José Luis Pena, 60; Jacinto Oddone, 60; Pedro Revol, 60; Joaquín Coca, 60; Eugenio Albani, 60.

Urna 912. — Calle Olaya 1553. — Unión Cívica Radical: Senador: Doctor Pablo Torello, 44; diputados: Jua nC. Hiriart, 45; Juan F. Poggi, 51; Guillermo Fonrouge, 50; Víctor Juan Guillot, 45; Héctor Bergalli, 45; Domingo Guzzo, 45; Pedro Podestá, 45; Tomás Zurueta, 50; Diego L. Molinari, 50; Aníbal E. Mohando, 45; José Luis Alvarez, 50; Pedro Bidegain, 45; Guillermo Sullivan, 50.

Partido Socialista: Senador: Doctor Juan B. Justo, 73; diputados: Enrique Dickmann, 67; Augusto Bunge, 69; Héctor González Iramain, 69; Agustín S. Muzio, 69; José D. Castellanos, 69; Francisco Pérez Leiros, 68; Fernando de Andreis, 69; Raúl Carballo, 69; José Luis Pena, 69; Jacinto Oddone, 69; Pedro Revol, 69; Joaquín Coca, 68; Eugenio Albani, 69.

Urna 913. — Calle Olaya 1553. — Unión Cívica Radical: Senador: Doctor Pablo Torello, 41; diputados: Juan C. Hiriart, 40; Juan F. Poggi, 41; Guillermo Fonrouge, 41; Víctor Juan Guillot, 41; Héctor Bergalli, 41; Domingo Guzzo, 41; Pedro Podestá, 41; Tomás Zurueta, 41; Diego L. Molinari, 41; Aníbal E. Mohando, 40; José Luis Alvarez, 41; Pedro Bidegain, 40; Guillermo Sullivan, 41.

Partido Socialista: Senador: Doctor Juan B. Justo, 69; diputados: Enrique Dickmann, 66; Augusto Bunge, 66; Héctor González Iramain, 66; Agustín S. Muzio, 66; José D. Castellanos, 66; Francisco Pérez Leiros, 65; Fernando de Andreis, 66; Raúl Carballo, 66; José Luis Pena, 66; Jacinto Oddone, 66; Pedro Revol, 66; Joaquín Coca, 66; Eugenio Albani, 65.

Urna 914.— Calle Serrano 250.— Unión Cívica Radical: Senador Dr. Pablo Torello, 44; diputados: Juan C. Hiriart, 45; Juan F. Poggi, 45; Guillermo Fonrouge, 46; Víctor Juan Guillot, 45; Héctor Bergalli 44; Domingo Guzzo, 45; Pedro Podestá, 45; Tomás Zurueta, 46; Diego L. Molinari, 47; Aníbal E. Mohando, 45; José Luis Alvarez, 46; Pedro Bidegain 45; Guillermo Sullivan, 46.

Partido Socialista: Senador Dr. Juan B. Justo, 65; diputados: Enrique Dickmann, 67; Augusto Bunge, 66; Héctor González Iramain, 67; Agustín S. Muzio, 66; José D. Catsellanos, 66; Francisco Pérez Leiros, 65; Fernando de Andreis, 65; Raúl Carballo, 65; José Luis Pena, 66; Jacinto Oddone 66; Pedro Revol 66; Joaquín Coca 66; Eugenio Albani, 66.

Urna 915.— Calle Serrano 250.— Unión Cívica Radical: Senador Dr. Pablo Torello, 44; diputados: Juan C. Hiriart, 44; Juan F. Poggi, 47; Guillermo Fonrouge, 48; Víctor Juan Guillot, 48; Héctor Bergalli, 48; Domingo Guzzo, 48; Pedro Podestá, 48; Tomás Zurueta, 48; Diego L. Molinari, 48; Aníbal E. Mohando, 48; José Luis Alvarez, 48; Pedro Bidegain, 48; Guillermo Sullivan, 48.

Partido Socialista: Senador Dr. Juan B. Justo, 62; diputados: Enrique Dickmann, 56; Augusto Bunge, 58; Héctor González Iramain, 59; Agustín S. Muzio, 56; José D. Castellanos, 59; Francisco Pérez Leiros, 59; Fernando de Andreis, 59; Raúl Carballo, 59; José Luis Pena, 59; Jacinto Oddone, 59; Pedro Revol, 59; Joaquín Coca, 59; Eugenio Albani, 59.

Urna 916. — Calle Malavia 340.— Unión Cívica Radical: Senador doctor Pablo Torello, 41. Diputados: Juan C. Hiriart, 43; Juan F. Poggi, 45; Guillermo Fonrouge, 45; Víctor Juan Guillot, 43; Héctor Bergalli, 43; Domingo Guzzo, 43; Pedro Podestá, 43; Tomás Zurueta, 43; Diego L. Molinari, 45; Aníbal E. Mohando, 43; José Luis Alvarez, 45; Pedro Bidegain, 42; Guillermo Sullivan, 45.

Partido Socialista: Senador doctor Juan B. Justo, 82. Diputados: Enrique Dickmann, 74; Augusto Bunge, 76; Héctor González Iramain, 76; Agustín S. Muzio, 76; José D. Castellanos, 76; Francisco Pérez Leiros, 76; Fernando de Andreis, 75; Raúl Carballo, 75; José Luis Pena, 76; Jacinto Oddone, 76; Pedro Revol, 74; Joaquín Coca, 76; Eugenio Albani, 76.

Urna 917. — Calle Malavia 340.— Unión Cívica Radical: Senador doctor Pablo Torello, 48. Diputados: Juan C. Hiriart, 46; Juan F. Poggi, 47; Guillermo Fonrouge, 47; Víctor Juan Guillot, 47; Héctor Bergalli, 47; Domingo Guzzo, 47; Pedro Podestá, 47; Tomás Zurueta, 47; Diego L. Molinari, 47; Aníbal E. Mohando, 47; José Luis Alvarez, 46; Pedro Bidegain, 46; Guillermo Sullivan, 47.

Partido Socialista: Senador doctor Juan B. Justo, 60. Diputados: Enrique Dickmann, 57; Augusto Bunge, 57; Héctor González Iramain, 57; Agustín S. Muzio, 57; José D. Castellanos, 57; Francisco Pérez Leiros, 57; Fernando de Andreis, 57; Raúl Carballo. 57; José Luis Pena, 57; Jacinto Oddone, 57; Pedro Revol, 57; Joaquín Coca, 57; Eugenio Albani, 57.

Urna 918. — Calle Triunvirato 948. — Unión Cívica Radical: Senador Dr. Pablo Torello, 56; diputados: Juan C. Hiriart, 54; Juan F. Poggi, 61; Guillermo Fonrouge, 61; Víctor Juan Guillot, 56; Héctor Bergalli, 57; Domingo Guzzo, 57; Pedro Podestá, 57; Tomás Zurueta, 61; Diego L. Molinari, 61; Aníbal E. Mohando, 57; José Luis Alvarez, 61; Pedro Bidegain, 57; Guillermo Sullivan, 62.

Partido Socialista: Senador: Dr. Juan B. Justo, 57; diputados: Enrique Dickmann, 52; Augusto Bunge, 53; Héctor González Iramain, 53; Agustín S. Muzio, 53; José D. Castellanos, 53; Francisco Pérez Leiros, 53; Fernando de Andreis, 53; Raúl Carballo, 53; José Luis Pena, 53; Jacinto Oddone, 53; Pedro Revol, 53; Joaquín Coca, 53; Eugenio Albani, 53.

Urna 919. — Calle Triunvirato 948. — Unión Cívica Radical: Senador Dr. Pablo Torello, 40; diputados: Juan C. Hiriart, 39; Juan F. Poggi, 42; Guillermo Fonrouge, 41; Víctor Juan Guillot, 38; Héctor Bergalli, 38; Domingo Guzzo, 38; Pedro Podestá, 39; Tomás Zurueta, 42; Diego L. Molinari, 42; Aníbal E. Mohando, 39; José Luis Alvarez, 41; Pedro Bidegain, 39; Guillermo Sullivan, 42.

Partido Socialista: Senador Dr. Juan B. Justo, 62; diputados: Enrique Dickmann, 60; Augusto Bunge, 61; Héctor González Iramain, 61; Agustín S. Muzio, 60; José D. Castellanos, 61; Francisco Pérez Leiros, 61; Fernando de Andreis, 61; Raúl Carballo, 61; José Luis Pena, 61; Jacinto Oddone, 60; Pedro Revol, 61; Joaquín Coca, 60; Eugenio Albani, 58.

Urna 920— Calle Triunvirato 130. —Unión Cívica Radical: Senador Dr. Pablo Torello, 48. Diputados: Juan C. Hiriart, 46; Juan F. Poggi, 51; Guillermo Fonrouge, 51; Víctor J. Guilot, 49; Héctor Bergalli, 49; Domingo Guzzo, 49; Pedro Podestá, 49; Tomás Zurueta, 50; Diego L. Molinari, 51; Aníbal E. Mohando, 49; José Luis Alvarez, 51; Pedro Bidegain, 48; Guillermo Sullivan, 51.

Partido Socialista: Senador doctor Juan B. Justo, 63. Diputados: Enrique Dickmann, 58; Augusto Bunge, 59; Héctor González Iramain, 59; Agustín S. Muzio, 59; José D. Castellanos, 59; Francisco Pérez Leiros, 59; Fernando de Andreis, 59; Raúl Carballo, 59; José Luis Pena, 59; Jacinto Oddone, 59; Pedro Revol, 59; Joaquín Coca, 59; Eugenio Albani. 59.

Urna 921 — Calle Triunvirato 130 —Unión Cívica Radical: Senador Dr. Pablo Torello, 41. Diputados: Juan C. Hiriart, 44; Juan F. Poggi, 46; Guillermo Fonrouge, 46; Víctor J. Guillot, 45; Héctor Bergalli 45; Domingo Guzzo, 45; Pedro Podestá, 45; Tomás Zurueta, 46; Diego L. Molinari, 47; Aníbal E. Mohando, 45; José Luis Alvarez, 45; Pedro Bidegain, 43; Guillermo Sullivan, 43.

Partido Socialista: Senador doctor Juan B. Justo, 56. Diputados: Enrique Dickmann, 56; Augusto Bunge, 56; Héctor González Iramain, 56; Agustín S. Muzio, 56; José D. Castellanos, 56; Francisco Pérez Leiros, 56; Fernando de Andreis, 55; Raúl Carballo, 56; José Luis Pena, 56; Jacinto Oddone, 56; Pedro Revol, 56; Joaquín Coca, 56; Eugenio Albani, 55.

Urna 922. — Calle Thames 196. — Unión Cívica Radical: Senador Dr. Pablo Torello, 41; diputados: Juan C. Hiriart, 36; Juan F. Poggi, 42; Guillermo Fonrouge, 42; Víctor Juan Guillot, 41; Héctor Bergalli, 41; Domingo Guzo, 41; Pedro Podestá, 41; Tomás Zurueta, 42; Diego L. Molinari, 42; Aníbal E. Mohando, 41; José Luis Alvarez, 42; Pedro Bidegain, 41; Guillermo Sullivan, 42.

Partido Socialista: Senador Dr. Juan B. Justo, 46; diputados: Enrique Dickmann, 45; Augusto Bunge, 45; Héctor González Iramain, 45; Agustín S. Muzio, 45; José D. Castellanos, 45; Francisco Pérez Leirós, 44; Fernando de Andreis, 45; Raúl Carballo, 45; José Luis Pena, 45; Jacinto Oddone, 45; Pedro Revol, 45; Joaquín Coca, 45; Eugenio Albani, 45.

Urna 923.—Calle Vírgenes 1666. — Unión Cívica Radical: Senador Dr. Pablo Torello, 44; diputados: Juan C. Hiriart, 43; Juan F. Poggi, 45; Guillermo Fonrouge, 45; Víctor Juan Guillot, 45; Héctor Bergalli, 45; Domingo Guzzo, 45; Pedro Podestá, 45; Tomás Zurueta, 45; Diego L. Molinari, 45; Aníbal E. Mohando, 45; José Luis Alvarez, 45; Pedro Bidegain, 45; Guillermo Sullivan, 45.

Partido Socialista: Senador Dr. Juan B. Justo, 58; diputados: Enrique Dickmann, 58; Augusto Bunge, 58; Héctor González Iramain, 58; Agustín S. Muzio, 58; José D. Castellanos, 58; Francisco Pérez Leirós, 58; Fernando de Andréis, 58; Raúl Carballo, 58; José Luis Pena, 58; Jacinto Oddone, 58; Pedro Revol, 58; Joaquín Coca, 58; Eugenio Albani, 58.

Urna 924.— Calle Vírgenes 1666. — Unión Cívica Radical: Senador Dr. Pablo Torello, 68; diputados: Juan C. Hiriart, 63; Juan F. Poggi, 69; Guillermo oFnrouge, 69; Víctor Juan Guillot, 69; Hertor Bergalli, 69; Domingo Guzzo, 69; Pedro Podestá, 69; Tomás Zurueta, 69; Diego L. Molinari, 69; Aníbal E. Mohando, 69; José Luis Alvarez, 69; Pedro Bidegain, 66; Guillermo Sullivan, 69.

Partido Socialista: Senador doctor Juan B. Justo. 47; diputados: Enrique Dickmann, 46; Augusto Bunge, 46; Hector Gonzalez Iramain, 46; Agustín S. Muzio, 46; José D. Castellanos; Francisco Perez Leiros, 46; Fernando de Andreis, 46; Raul Carballo, 46; José Luis Pena, 46; Jacinto Oddone, 46; Pedro Revol, 46; Joaquín Coca, 46; Eugenio Albani. 46.

Urna 925.— Calle Vírgenes 551.— Unión Cívica Radical: Senador Dr Pablo Torello, 58; diputados: Juan C. Hiriart, 56; Juan F. Poggi. 59; Guillermo Fonrouge, 61; Víctor Juan Guillot, 59; Hector Bergalli, 59; Domingo Guzzo, 59; Pedro Podestá, 58; Tomás Zurueta, 60; Diego L. Molinari, 60; Aníbal E. Mohando, 59; José Luis Alvarez, 59; Pedro Bidegain, 58; Guillermo Sullivan, 60.

Partido Socialista: Senador doctor Juan B. Justo. 67; diputados: Enrique Dickman, 64; Augusto Bunge, 65; Hector Gonzalez Iramain, 65; Agustín S. Muzio, 65; José D. Castellanos, 65; Francisco Perez Leiros, 65; Fernando de Andreis, 65; Raul Carballo, 65; José Luis Pena, 65; Jacinto Oddone, 65; Pedro Revol, 65; Joaquín Coca, 65; Eugenio Albani, 65.

Urna 926.— Calle Vírgenes 551. — Unión Cívica Radical: Senador Dr. Pablo Torello, 57; diputados: Juan C. Hiriart, 55; Juan F. Poggi, 58; Guillermo Fonrouge, 58; Víctor Juan Guillot, 59; Héctor Bergalli, 57; Domingo Guzzo, 57; Pedro Podestá. 57; Tomás Zprueta, 58; Diego Molinari, 58; Aníbal E. Mohando, 57; José Luis Alvarez, 58; Pedro Bidegain, 55; Guillermo Sullivan, 58.

Partido Socialista: Senador Dr. Juan B. Justo, 74; diputados: Enrique Dickmann, 70; Augusto Bunge, 70; Héctor González Iramain, 70; Agustín S. Muzio, 68; José D. Castellanos, 69; Francisco Pérez Leiros, 69; Fernando de Andreis, 69; Raúl Carballo, 69; José Luis Pena, 69; Jacinto Oddone, 68; Pedro Revol, 69; Joaquín Coca, 69; Eugenio Albani, 69.

Urna 927.— Calle Figueroa 1063. — Unión Cívica Radical: Senador Dr. Pablo Torello, 55; diputados: Juan C. Hiriart, 60; Juan F. Poggi, 55; Guillermo Fonrouge, 55; Víctor Juan Guillot, 53; Héctor Bergalli, 53; Womingo Guzzo, 53; Pedro Podestá, 53; Tomás Zurueta, 55; Diego L. Molinari, 55; Aníbal E. Mohando, 52; José Luis Alvarez, 55; Pedro Bidegain, 50; Guillermo Sullivan, 55.

Partido Socialista: Senador Dr. Juan B. Justo, 64; diputados: Enrique Dickmann, 58; Augusto Bunge, 58; Héctor González Iramain, 59; Agustín S. Muzio, 58; José D. Castellanos, 60; Francisco Pérez Leiros, 59; Fernando de Andreis, 57; Raúl Carballo, 59; José Luis Pena, 59; Jacinto Oddone, 59; Pedro Revol, 59; Joaquín Coca, 59; Eugenio Albani, 59.

Urna 928.— Calle Figueroa, 1063. — Unión Cívica Radical: Senador Dr. Pablo Torello, 59; diputados: Juan C. Hiriart, 57; Juan F. Poggi, 60; Guillermo Fonrouge, 60á Víctor Juan Guilliot, 60; Héctor Bergalli, 60; Domingo Guzzo, 61; Pedro Podest, 60; Tomás Zurueta, 60; Diego L. Molinari, 60; Aníbal E. Mohando, 60; José Luis Alvarez, 60; Pedro Bidegain, 60; Guillermo Sullivan, 60.

Partido Socialista: Senador Dr. Juan B. Justo, 62; diputados: Enrique Dickmann, 60; Augusto Bunge, 60; Héctor González Iramain, 60; Agustín S. Muzio, 60; José D. Castellanos, 60; Francisco Pérez Leiros, 61; Fernando de Andreis, 60; Raúl Carballo, 60; José Luis Pena, 60; Jacinto Oddone, 60; Pedro Revol, 60; Joaquín Coca, 60; Eugenio Albani, 60.

Urna 929.— Calle Rojas, 1658. — Unión Cívica Radical: Senador Dr. Pablo Torello, 44; diputados: Juan C. Hiriart, 43; Juan F. Poggi, 44; Guillermo Fonrouge, 44; Víctor Juan Guillot, 44; Héctor Bergalli, 44; Domingo Guzo, 42; Pedro Podestá, 43; Tomás Zurueta, 44; Diego L. Molinari, 44; Aníbal E. Mohando, 43; José Luis Alvarez, 42; Pedro Bidegain, 42; Guillermo Sullivan, 45.

Partido Socialista: Senador Dr. Juan B. Justo, 40; diputados: Enrique Dickmann, 41; Augusto Bunge, 41; Héctor González Iramain, 41; Agustín S. Muzio, 41; José D. Castellanos, 41; Francisco Pérez Leiros, 41; Fernando de Andreis, 41; Raúl Carballo, 41; José Luis Pena, 41; Jacinto Oddone, 41; Pedro Revol, 41; Joaquín Coca, 41; Eugenio Albani, 41.

Urna 930. —Calle A. San Martín 1609— Unión Cívica Radical, Senador Dr. Pablo Torello 51; diputados Juan C. Hiriart 50; Juan F. Poggi 52; Guillermo Fonrouge 52; Víctor Juan Guillot 53; Hector Bergalli 51; Domingo Guzzo 52; Pedro Podestá 52; Tomás Zurueta 53; Diego L. Molinari 53; Aníbal E. Mohando 52; José Luis Alvarez 52; Pedro BBidegain 53; Guillermo Sullivan 52.

Partido Socialista, Senador Dr. Juan B. Justo 60é diputados Enrique Dickmann 52; Augusto Bunge 52; Hector Gonzàlez Iramain 52; Agustín S. Muzio 52; José D. Castellanos 56; Francisco Perez Lairos 57; Fernando de Andreis 57; Raul Carballo 57; José Luis Pena 57; Jacinto Oddone 57; Pedro Revol 56; Joaquín Coca 57; Eugenio Albani 56.

En blanco 5.

Urna 931. — Calle Warnes 1816 Unión Cívica Radical, Senador Dr. Pablo Torello 50; diputados uan C. Hiriert 44é Juan F. Poggi 49; Guillermo Fonrouge 49; Víctor Juan Guillot 49; Hector Bergalli 49; Domingo Guzzo 49; Pedro Podestá 49; Tomás Zurueta 49; Diego L. Molinari 49; Aníbal E. Mohando 49; José Luis Alvarez 49; Pedro Bidegain 49; Guillermo Sulivan 49.

Partido Socialista, Senador Dr. Juan B. Justo 82; diputados, Enrique Dickmann 82; Augusto Bunge 82é Hector González Iramain 82; Agustín S. Muzio 82; José D. Castellanos 82; Francisco Perez Leiros 82 Fernando de Andreis 82; Raul Carballo 82; José Luis Pena 82; Jacinto Oddone 82; Pedro Revol 82; Joaquín Coca 82; Eugenio Albani 82.

En blanco 10.

Urna 932.— Calle Warnes 1816.— Unión Cívica Radical: Senador Dr. Pablo Torello, 59; diputados: Juan C. Hiriart, 59; Juan F. Poggi, 59; Guillermo Fonrouge, 60; Víctor Juan Guillot, 61; Hector Bergalli, 69; Domingo Guzzo, 59; Pedro Podestá, 59; Tomás Zurueta, 61; Diego L. Molinari, 61; Aníbal E. Mohando, 60; José Luis Alvarez, 60; Pedro Bidegain, 59; Guillermo Sullivan, 61.

Partido Socialista; Senador doctor Juan B. Justo, 61; diputados: Enrique Dickman, 61; Augusto Bunge, 61; Hector Gonzalèz Iramain, 61; Agustín S. Muzio, 61; José D. Castellanos, 61; Francisco Perez Leiros, 61; Fernando de Andreis, 61; Raul Carballo, 61; José Luis Pena, 61; Jacinto Oddone, 61; Pedro Revol, 61; Joaquín Coca, 61; Eugenio Albani, 61.

Notas literarias

Cartas de una joven maestra

SOBRE EL AMOR

Cronista amigo: ¿Lo que yo pienso del amor? Temeraria pregunta la suya. Pero, escrúpulos a un lado, veré de complacerle. Antes confiésolo que no he leído ningún tratadista, desde Sthendal hasta Mantegazza. Esa filosofía del amor me entristece. Así es que no he pasado de las primeras páginas, tras rápido hojeo.

Estas observaciones, recogidas del ambiente, son pues mías, muy mías.

Las relaciones las clasifico del siguiente modo: y en este punto me ha prestado señaladísimos servicios una terrible "causeur" de cerca de medio siglo, solterona y cuyo espíritu agudo suele tocar los bordes de la perversidad de las mujeres de Prevost. Admitirá usted, amigo mío, que no exagero, que no calumnio.

Decía... Relaciones por amor; por conveniencia matrimonial, por pasatiempo, puro flirt, por envidia y por desesperación.

¡Oh, eterna desventura humana! Sólo alguna que otra mujer de nuestra sociedad tiene derecho a ser colocada en la primera categoría: alguna que otra joven se enamora verdaderamente, quiere a un hombre porque sí, porque se lo pide el corazón, sin fijarse en la figura, riqueza, porvenir, posición social. Estas soñadoras tienen motivos frecuentes de disgusto que empañan su inefable dicha; quisieran tener delante de los ojos al ser amado en todos los momentos, es una idea fija que las acompaña a todas partes. Comen poco porque el amor les quita el apetito; no duermen porque durmiendo no se vive y ellas quieren vivir para pensar en aquél a quien ban dado su corazón.

No es raro encontrar a una señorita que lo que menos siente es amor, conducirse con su "amante" cual una Elvira o una Virginia. Por supuesto que tal engaño apenas puede mantenerse cierto tiempo ante las pupilas del novio. He visto yo sin sorpresa alguna rompimientos de idilios de largos años, que se suponían irrompibles y que una causa nimia ha sido suficiente para que la falsa enamorada haya quebrantado sus promesas y juramentos, quedándose tan fresca con una sonrisa a lo Gioconda.

Aquí para internós, creo que se debe amar como madamoiselle de Lepinasse amaba a Mr. de Guibert, amor que retrata en unas cuantas palabras que he sacado esta tarde de una de sus cartas: "no tengo necesidad de vivir, pero sí de amaros".

Eloisa, a pesar de ser creyente verdadera, su intensísimo amor a Abelardo le hizo escribir esto que copio y que ha de refrescar su memoria: — (la de usted, mi buen amigo).

"¡Dios lo sabe! Dios sabe que toda mi vida he temido mucho más ofenderos que ofenderle a El mismo, y que más bien es a vos que no a El a quien he procurado agradar. Ha sido vuestro mandato y no la voz del cielo, lo que me ha sometido al yugo monástico".

No se imagine Vd. que yo tengo la pretensión, ni siquiera el deseo de que todas nuestras mujeres amen con tal delirio. Lo que yo anhelo íntimamente es que el amor grande o pequeño de todas nosotras sea una verdad, porque como un colega suyo escribió no recuerdo cuando ni donde: "el amor es el supremo bien de esta vida".

¡Ah, estoy segurísima de que todas las hijas de Eva empeñaríanse en amar si supiesen lo que es el amor. Santa Teresa lo dice en uno de sus libros: "el infierno es un lugar donde no se ama".

Pero, "pardon", me pierdo en divagaciones. Las mujeres que corresponden a la segunda categoría son las más poderosas por el número. Un hombre rico tiene siempre letra abierta en el corazón de ellas. Una de estas en presencia del hombre rico, lo primero que se dice es: "que se puede casar". Después vienen los cálculos sobre las comodidades, los trajes, las joyas, las estancias, el veraneo en Mar del Plata, el "home" suntuoso en Buenos Aires, los viajes a Europa.

Aquella solterona, de que le hablaba, exclamó la otra tarde, tan irónica como un Voltaire con faldas: "Un hombre rico, muy rico, nunca es feo ni viejo ni bruto ni repugnante ni majadero; es siempre el príncipe de sangre azul"...

¿Veneno de víbora?

Las de tercera categoría ahora. Estas tienen un novio solamente por tenerlo. No están enamoradas de él, pero les es algo simpático, las divierte, y ellas que son generalmente de carácter alegre lo traen en juego hasta que se cansan de él, o hasta que se les presenta otro que les guste más. Estas mujercitas llaman la atención, hacen pasar un buen rato, pero jamás son deseadas para el matrimonio, al menos por hombres serios y que aspiren a la dicha conyugal tranquila y ordenada. (¿Qué le parece la frase?)

Dichas mujercitas en el afán de agradar a todo el mundo, regalando sonrisas con prodigalidad, mirando a todos y a todos consintiendo, sólo consiguen envejecer y que se les designe con este vocable odioso: "coquetas".

Adelante. Pertenecen a la cuarta categoría las bellas que galanteadas y pretendidas llegan a engreirse y a apasionarse tanto de sí mismas que rechazan y desprecian a todo el mundo. Alguno de los despreciados se dirige a otra señorita, esta lo acepta; sus amores se deslizan suavemente; son felices... La novia provoca la envidia de aquella que una vez lo atiende, la atrae, le finge amor. El se sorprende, duda, vacila; por fin cree, deja a su novia y se entrega con embriaguez en los brazos de la que antes lo había rechazado. ¡Ay, lo que dura esa luna de miel!

Para terminar esta carta, ya desmesurada; las relaciones por desesperación. Están en esta categoría las mujeres que presintiendo que las inclemencias del tiempo las va a marchitar pronto, y encontrándose sin perspectivas de epitalamio, ya por causa de haber aspirado a mucho, ya por no haber corrido con suerte en las luchas del amor, ya por carecer de atractivos, se rinden a cualquiera que se presente a conducirlas al Registro Civil, previo el formal pedido de mano, con o sin anuncio de la celebración de esponsales en la vida social de los diarios.

La clasificación masculina en pliego aparte. Sp afma. M. M.

Por la copia

Federico Quevedo HIJOSA.

La lunita nueva

Por GABRIELA MISTRAL

Está sobre el cielo mirándome, la luna nueva, tan leve como un aliento.

Dura todavía el crepúsculo que fué suntuoso.

Se demoran en las lomas los tapices maravillosos de la tarde; pero en la esplendidez del crepúsculo, la lunita nueva es una gota de dulzura, y yo pongo mis ojos en ella y lo sonrío.

Así, Francisco, en el cielo del Señor hay santos magníficos como Pablo, rico de pasión, y como Agustín, rico como un crepúsculo de oros, y como otros y otros, que forman como un ocaso grande y violento.

Mas, mis ojos se han posado y se quieren quedar en ti, lunita nueva, tan delgada como un cabello de oro extraviado entre los arreboles.

LA SARDANA

Esta tarde de domingo, al ir a la fuente, ya de lejos he oído la "Sardana". Una oleada de sangre y alegría me ha subido al rostro. ¿Qué tiene esta danza esta música para todo pecho catalán, que así lo inmuta? ¿Es algo, también, del alma del paisaje? Y yo hacia tanto tiempo que no la había oído, que me ha todo penetrado.

Danzaba el pueblo en la plazoleta, delante de la fuente, como celebrándole un culto. Todos movían el pie al compás, y la "redonda" subía y bajaba osciando en un solo ritmo. Todos se daban las manos, hombre y mujer alternando, pero todos unidos en una sola redonda y un solo ritmo: era verdaderamente la danza de todo un pueblo; pero ¡con qué hermosa libertad! En cualquier punto de la danza entra en ella quien quiere, y quien quiere sale; y la redonda, ensachándose, estrechándose, hace un lugar al que viene, se cierra sobre el que se va; pero el ritmo no se pierde: es la danza social, la danza de todo un pueblo, pero de un pueblo libre, la danza catalana. La "tenora" se queja en un canto popular, y la danza es suave. hay como un enternecimiento colectivo respetando un dolor, mas luego todo el pueblo reacciona, la voz piañidera se pierde en el estruendo de toda la "cobla", y la danza se vuelve alegre, los pies baten duramente el suelo, los pasos se alargan, toda la redonda salta fuertemente, alzando el polvo, casi tumultuosamente; pero ni su unidad ni el ritmo, aunque más brusco, son perdidos. La voz plañidera puede volver cuando quiera y encontrará su lugar en ellos y en ellos será consolada. ¡Dichoso el pueblo que pueda danzar con sentido la "sardana"! Si en este momento me ofrecieran la ciudadanía más valiosa y brillante de la tierra, yo no la querría. Diría — ¡No, que soy catalán!—

JUAN MARAGALL.

VALER LA PENA

Por PEDRO DE ESPINOSA

Sinnúmero son las personas que usan la frase "valer la pena". Cuando quieren declarar que una cosa "vale poco", "que no se merece grande consideración", entonces exclaman: "no vale la pena".

¿Por qué censuramos esta frase tan frecuentada de las gentes en día de hoy? Por afrancesada, porque en lugar de ella podemos recoger a manos llenas otras muchas maneras de decir, nacidas en el campo del romance español.

Tiene el francés la frase: **Cela n'en valait pas la peine**. Traducida por uno que no conozca a fondo los dos idiomas, sonara así: "eso no valía la pena". Pero el hispanista de cepa, mofándose de la ignorancia del galicano escritor, trasladaría el francesismo por este modo: eso no valía poco—eso no importaba mucho —no era negocio de mucha consideración—era cosa que no valía un comino—de ello no se le daba un ardite, y de mil otras maneras.

¿Cuál es la causa de semejante diferencia en el traducir de uno y otro escritor?

El hispanista sabe que el vocablo francés peine encierra en sí las acepciones de castiga, angustia, cuidado, solicitud, sentimiento, que son comunes al sustantivo español pena. Y así, cuando se topa con la frase **cela n'en valait pas la peine**, no se le ocurre traducirla en castellano por ninguna de las cinco locuciones apuntadas; por que el francés no quiere expresar con su frase tales conceptos.

La voz peine significa además **rabajo, dificultad, salario, fatiga**. Uno de estos significados cuadra bien el sustantivo peine de la frase que estudiamos. El francés pretende declararnos que "tal cosa no merece que nos tomemos el trabajo de—que nos molestamos por ella—que nos fatiguemos por ello—que nos es digna de grande consideración". Mas el traductor gabachín donde halla la voz peine, allí estampa la castellana pena, sin mirar primero que esta palabra no tiene en español significado de **trabajo, fatiga, molestia** que le da el francés.

¿Cómo traduciría la frase "cela n'en valait pas la peine" el clásico Juan de Mariana? "Las alteraciones no eran de mucha consideración", dijo en el capítulo 1o. de su Historia de España.

¿Y Cáceres de Sotomayor, uno de los más ricos habitantes del Siglo de Oro? En lugar de escribir "no valía la pena de que los mirase", dice así: "Míreles con menosprecio — no me dignaba de mirarlos a la cara—míreles de medio ojo al desgaire—aunque les veía no les tenía temor—ya no se me daba nada que viniesen".

¿Y Estebanillo González, autor picaresco del siglo XVII? "Se le daba de mi amistad tres caracoles". El escritor a lo gabacho la deformaría así: "no valía la pena de que entrara en amistad conmigo".

Fácil cosa me sería traer a cuento otras muchas autoridades de buenos escritores, que pusieran una vez más de manifiesto lo impropio de la frase galicana, **no vale la pena**; pero no ejercitar la paciencia del discreto lector, les doy de mano, haciendo punto.

P. de E.

Versos del día

Piedad para los nidos

—Ese nido?
—Ese nido! mira: se oculta entre las ramas;
el cefiro le mece, la luz del sol le dora...
—¿Tú sabes qué es un nido? Pues es lo que más amas
lo que en tus goces ríe, lo que en tus penas llora.

—Es un hogar?
—Sí; un santo asilo de amor puro,
donde las aves juntas hallan calor y sueño.
La selva se estremece: se pone el cielo oscuro...
No importa: Dios, que es grande, cuida de lo pequeño.

El bosque, entre sus frondas cobija estos Palacios
que son en primavera sus más hermosas galas;
el pájaro que libre recorre los espacios
sabe que tiene un hueco dónde plegar sus alas

Un nido es un santuario de paz y amor profundo;
las manos que lo arrancan son manos de malvados;
¿no ves tú que no hay cosa más triste en este mundo
que ver flores marchitas y nidos arrancados?

LUIS G. URBINA.

IMPUNIDADES

¿Un verso? ¡Bah, consonancia!
yo también versos se hacer,
pues me enseñó a componer
un preceptista allá en Francia;
con metro, ritmo y sonancia
ya está el verso, vais a ver
qué fácil me es componer
—agregó con arrogancia.—
¿Quién eso dijo? Tal vez
muy conocido el muy ducho,
pues hasta lo supo el juez;
y al ver que pena no había
para el tal, replicó:—Mucho
lo siento por la poesía.

ALMAFUERTE

En la encendida fragua, el hierro duro,
al calor de las ascuas se caldea;
luego en el yunque forjador seguro
a golpes de martillo, lo moldea.

El también, en sus yunques, al conjuro
de una turba imprecante, dió a su tea
las formas de una cruz; su anhelo puro
la enarboló después como una idea.

Y lo mismo que herrero preocupado
una vez que su pieza hubo forjado,
dejó el martillo y levantó la frente.

Y en medio luego de esa turba necia
—que inspira compasión cuando desprecia—
se paseó con su cruz. SERENAMENTE...

G. DEL RIO ICEBERG.

La Plata, abril 1924.

REMATES

Peralta Martínez y Serna

VELEZ SARSFIELD. — JUDICIAL. — Terreno calle Orán 559, entre Eduardo y Morón. A 5 cuadras de la Av. Rivadavia. Tiene servicio de tranvías y ómnibus próximos. Venta por orden del señor Juez doctor Padilla, secretaría del doctor Dollera. Sucesión de don Pascual Vernícola.

Base, $ 18 los 75 decímetros cuadrados, o sea, la vara cuadrada.

El domingo 27 de abril, a las 15, en el mismo.

Dimensiones: 8 m. 66 (10 v.) de frente al S. O. por 45 m. 032 (52v) superficie 383.97 m. c. (520 v. c.). El comprador entregará 8 o|o de seña y 2 o|o de comisión. Informes, 25 San Martín 326. — Peralta Martínez y Serna. — Carlos M. Dollera, secretario.

19|540 v. Ab. 27.

Oreste Andreone

JUDICIAL. — BOVEDA — RECOLETA. A 40 metros, a la derecha de la Entrada principal. Sepultura 5.a. No 64. Sección 9.a. Mide 2.50 metros por 1. Tiene un zótano de 2 metros de profundidad. Entre las bóvedas Ruibal y Jolack y rodeada de las de Casullo, Cazón y otras. Base ínfima: $ 2.133.32 (vale 5 veces más). Juez doctor Padilla, Secretaría del doctor Molina, Sucesión Bordón de Reyao. Seña, 8 o|o; comisión, 2 o|o.

El Miércoles 30 de Abril, a las 16 (4 p. m.), en mi hall. Datos y prospectos, a Oreste Andreone, Sarmiento 466, U. T. 3945 Avenida, Buenos Aires.

19|548 v. mayo 1.

Rodolfo E. Louit & Cía.

JUDICIAL. — PROPIEDAD CANGALLO 4471. Mide 8.66x26.15 metros. Consta de 3 habitaciones, comedor, cocina, w. c., obras sanitarias, etc. Base, $ 5.333.33 m|legal.

El 27 de abril, a las 14.30, remataremos sobre la misma. Orden del señor juez, doctor Marcos A. Figueroa, en los autos "Sucesión Juan Boggiano". Exigiremos 2 o|o y 2 o|o de práctica.

Más informes a la secretaría del autorizante, doctor Juan Carlos Delheye. — Secretario.

19|536 v. abril 27.

Bravo Barros & Cía.

LA ANTIGUA QUINTA DE MALCOLM. — Avenida Rivera, Gurruchaga, Serrano y Jufré. — Judicial. — En lotes. — La última y la más importante fracción que quedaba sin subdividir en ese gran barrio de constante progreso. — 12.600 varas en 28 lotes de todas dimensiones, incluyéndose tres esquinas. Con frente a la arteria de mayor significación, donde se concentran grandes actividades comerciales, a tres cuadras de la Avenida Canning, con afirmados pagos por todos sus frentes, tranvías eléctricos y todas las ventajas del mismo centro de la ciudad. Para pequeñas y grandes casas habitación, propiedades para renta y ventas para negocios. — Juez Dr. Marcos A. Figueroa, secretaría Dr. Alberto G. Oderigo. — Juicio sucesorio de Juan A. Malcolm. — Bases, de $ 15 a $ 25 por cada 75 decímetros cuadrados, o sea la vara cuadrada.

El Domingo 4 de Mayo, a las 14 (2 p. m.), en los mismos terrenos. La venta comprenden: las esquinas de Rivera y Gurruchaga, Rivera y Jufré, y Jufré y Gurruchaga, cuatro lotes con frente a Rivera, doce lotes a Gurruchaga, seis a Serrano y cuatro lotes a Jufré. Todos tienen cerco de pared y veredas. Miden de 8m66 a 9m12 (10 varas a 30) de frente por 41m65 a 44m37 (20v38 a 51v24) de fondo, superficies de 167.67 m.c. a 394.24 (203,30 a 512,35 varas cuadradas). — Escrituras por ante la oficina del escribano que designe la sucesión vendedora. 8 o|o a cuenta de precio. Comisión, 2 o|o. Informes y planos, 351, San Martín, 351. — Bravo Barros y Cía.

19|537 v. Mayo 3.

Salaberry y Bercetche

LIQUIDACION TOTAL DE 6.000 vacunos alta mestización Durham, 6.000 lanares Lincoln definido y 250 yeguarizos, marca líquida de don Pedro A. Menvielle, por vencimiento de contrato y entrega del establecimiento Los Molles.

El sábado 3 de mayo, a las 12.30, en el mismo campo, a 2 1|2 leguas de Orense, F. C. S. Nos permitimos recomendar muy especialmente el ganado en venta, en el cual se incluyen los planteles vacuno y lanar, por tratarse de un tipo uniforme y cuya mestización data del año 1885, teniendo el establecimiento en la actualidad reproductores importados y de las más reputadas cabañas del país. Comisión 2 o|o en hacienda generales y 3 o|o en reproductores y yeguarizos a cargo del comprador y vendedor. — Salaberry y Bercetche, Defensa 188.

19|560 v. mayo 2.

Carlos Olmi

JUDICIAL. — FINCA RAMOS MEJIA, Gaona 429, Ramos Mejía, F. C. Oeste. — 12m99 de frente por 60m62 de fondo. Base, $ 5.020.

El viernes 9 de mayo, a las 15 (3 p. m.), en Reconquista 353. — Juez, doctor Figueroa. Secretaría, Delheye. Juicio: Merkrwitz v. Vechio.

19|571 v. abril 28

Compañía Unión Telefónica

Con motivo de la inauguración de la oficina automática "MAYO" ... y demás las nuevas ampliaciones que ... nos veremos obligados a cambiar números de teléfonos, especialmente de los que pertenecen a las oficinas "LIBERTAD", "BELGRANO", "PALERMO" y "MITRE".

Por lo tanto rogamos a los Señores abonados, a quienes hemos ya notificado el cambio de número, se sirvan avisar a su clientela y relaciones el nuevo número que se les ha asignado.

Debido a los trabajos a realizarse habrá complicaciones inevitables en la tramitación para establecer las comunicaciones, las que podrán evitarse en gran parte, si los señores abonados proceden en la forma que indicamos; con lo que se beneficiará no solamente el servicio propio, sino también el de los demás abonados.

Diciembre de 1923.

LA ADMINISTRACION.

$ 250 — **Puente del Inca** — $ 250

9 DIAS DE TURISMO Y DESCANSO

Pasajes de ida y vuelta con camas y comidas en los trenes, pensión en el HOTEL PUENTE DEL INCA, Baños termales y excursiones.

Solicitar informes a la

Cía. de Hoteles Sudamericanos

Calle FLORIDA 753

Bs. Aires

$ 250 — $ 250

BANCOS

Banco Alemán Transatlántico

BUENOS AIRES

Con motivo de la reedificación de su propiedad Reconquista esq. B. Mitre trasladó sus oficinas al local provisorio CANGALLO 350 — Casilla de Correo 1368

SUCURSALES URBANAS:

Calle Callao esq. Corrientes y calle Lima 1680

Casa Central: DEUTSCHE UEBERSEEISCHE BANK — BERLIN

Casa Matriz: DEUTSCHE BANK — BERLIN

Con 24 Sucursales en la República Argentina, Uruguay, Brasil, Bolivia, Chile, Perú y España.

Dirección telegráfica para la Oficina principal y todas las Sucursales: "BANCALEMAN"

El Banco se encarga de toda clase de operaciones bancarias.

E. ALBERT—P. RICHARZ: Directores.

BANCO GERMANICO DE LA AMERICA DEL SUD

RECONQUISTA 37-45 — U. Tel. "Suenburo" BUENOS AIRES

FUNDADO POR

Dresdner Bank y Nationalbank für Deutschland en Berlín

CASA MATRIZ: Deutsch Südamerikanische Bank A. G. Berlín

SUCURSALES: Hamburgo, Madrid, Méjico, Río de Janeiro, Valparaíso y Santiago de Chile

CAPITAL 30.000.000 DE MARCOS ORO

OPERACIONES BANCARIAS DE TODA CLASE

EN CAJA DE AHORROS mm. 4 o|o anual

Depósitos a plazo, interés convencional — Cuentas corrientes y a plazo fijo en libras Esterlinas, dólares y otras monedas extranjeras, con interés

ALQUILER DE CAJAS DE SEGURIDAD

ALBERT FRICKE, gerente.

BANCO EL HOGAR ARGENTINO — FUNDADO en septiembre de 1899.

Capital realizado . . . $ 49.834.880.—

Reservas . . . . » 10.925.515.35

Acuerda préstamos hipotecarios y de construcción. Vende propiedades con facilidades de pago. Recibe depósitos a plazo fijo y en Caja de Ahorros. — Casa matriz: Avenida de Mayo 886, Bs. Aires. Sucursales: Rosario de Santa Fe, Córdoba, Bahía Blanca, La Plata. — Diciembre de 1923. — A. Mellán, Director-gerente.

CONVOCATORIAS

CAJA INTERNACIONAL MUTUA DE PENSIONES. — Fundada en 1901. — Se convoca a los señores representantes a la Asamblea General Ordinaria que tendrá lugar el día 28 de Abril de 1924, a las diez y seis horas, en el local de la Dirección General de la Sociedad, Rivadavia 1144, para tratar la siguiente

ORDEN DEL DIA

1o. Lectura y aprobación de la Memoria y Balance del ejercicio vencido e informe del síndico.

2o. Autorización para imputar al Fondo de Acumulación el saldo de la cuenta de ganancias y pérdidas.

3o. Elección de cuatro directores titulares y de tres directores suplentes en reemplazo de los salientes que cesan en su mandato.

4o. Elección de Síndico titular y Síndico suplente.

5o. Elección de los miembros del Tribunal Arbitral.

6o. Dieta a los señores directores y al síndico para el ejercicio de 1924.

7o. Designación de tres representantes para refrendar el acta de esta asamblea.

Buenos Aires, Abril de 1924. — Juan B. Giudice, presidente; Antonio Griego, secretario.

19|523 v. abril 28.

COMPAÑIA SANSINENA DE CARNES CONGELADAS. — Se avisa a los señores accionistas que el día miércoles 30 del corriente, en las oficinas de la Compañía, calle San Martín 132, se dará comienzo al pago del dividendo de 6 $ oro por acción, votado por la Asamblea General Ordinaria celebrada el día 23 del corriente. — Buenos Aires, abril 24 de 1924. — ... miento de lo que hubiere lugar por derecho.

19|563 v. ab. 30.

PROFESIONALES

Dr. Andrés Ferreyra (hijo)

ABOGADO

Atiende personalmente asuntos profesionales en la Capital Federal y Provincia de Buenos Aires

Estudio: LAVALLE 1312

U. Telefónica 3039 y 4240 (Libertad)

Dr. Hipólito Leys

Estudio: TUCUMAN 1381 - U. T. 3603 Lib

Dr. Luis C. García

ABOGADO

Avenida de Mayo 769

U. Teléf. 7370 (Avenida)

MEDICOS

ANALISIS — LABORATORIO Y FARMACIA Abierto día y noche

Suipacha 471

Doctores NELSON

SECRETAS - URINARIAS - PIEL

Dr. Sarraceni - Especialistas

Cura rápida de Uretritis — Gota Militar — Estrechez — Ulceras — Debilidad — Cura de la AVARIOSIS con aplicación sin dolor alguno.

606-914 — CORRIENTES 1777 — 9 a 11 y de 14 a 20

VIAS URINARIAS, PIEL Y AVARIOSIS

Dres. Dorruci y Artola

CONSULTAS DE 14 a 16

Suipacha 588, 1o. piso

Dr. Enrique T. Susini

Especialista de la A. P. Ex asistente de las clínicas Najenv Wotnian, de Viena. De regreso de Europa ha abierto su consultorio: Nariz, garganta y oídos. Enfermedades de la voz y la palabra.

A base de alcohol carburado

LA MAS BRILLANTE Y ECONOMICA QUE SE CONOCE

20 modelos de lámparas de colgar, de pie y para fijar en la pared

Se dan a prueba.

Solicite Catálogo a la

Compañía Argentina de Alumbrado a Alcohol

Defensa 620 — Buenos Aires

TALLER DE GRABADOS — SELLOS DE GOMA — DE — ALEJ. N. BARES — U.T. 3726 Av. — BUENOS AIRES — 686 - BMÉ. MITRE - 686

Dr. Fernández Castro

ANTEOJOS-OPERACIONES

OJOS — Oculista del Hospital Oftalmológico Santa Lucía. — Jefe del servicio en el Hospital Fernández.

DEFENSA 691 — Consultas de 14 a 16

AVISO FUNEBRE

FUNERAL

JOSE ETCHEGARAY (q. e. p. d.) —Falleció el 21 de abril de 1923, confortado con los auxilios de la santa religión. — Su esposa, Margarita Soraluce de Etchegaray; sus hijos, Margarita, José, Jorge, María Isabel y Julio Ignacio; su señora madre Margarita S. de Etchegaray; sus hermanos, Juan y Gabriel; sus padres políticos, hermanos políticos, sobrinos y demás deudos invitan a sus relaciones al funeral de cabo de año que en sufragio de su alma se celebrará en la iglesia de N. S. de Balvanera el miércoles 30 del corriente, a las 10.30 horas. El duelo se despedirá por tarjeta.

v. 29 ab.

SE AVISA A LOS QUE TENGAN DEPOSITADOS restos en la bóveda de don Vicente Mariño, cementerio del Oeste, sección 9a, manzana 1, tablón 9, lotes 26 y 27, que deberán retirarlos en el plazo de 8 días a partir de la fecha. — Abril 23 de 1924.

19|566 v. 3 mayo

LICITACIONES

Club de Gimnasia y Esgrima

OBRAS LEY 11064

Llámase a licitación pública, por el término de 30 días, para la construcción de la Tercera Sección Vestuarios y Baños, para Señoras, en el actual Campo de Deportes del Club de Gimnasia y Esgrima.

Las propuestas deberán ser presentadas en sobre cerrado y lacrado, escritas a máquina y por duplicado, en la Secretaría del Club de Gimnasia y Esgrima, calle Cangallo, 1154, el Sábado 10 de Mayo próximo, a las 15 horas, las que se abrirán en presencia de los interesados que concurriesen.

Los documentos de esta licitación pueden ser consultados en el expediente administrativo, en la Intendencia del Club de Gimnasia y Esgrima, todos los días hábiles, de 9 a 12 y de 14 y 30 a 20 horas. — Buenos Aires, 10 de abril de 1924. — P. G. Alemandri, secretario Ho.

19|528 v. mayo 10.

Hospicio de las Mercedes

Llámase por segunda licitación pública, para la provisión de artículos de ropería, sastrería y colchonería, destinados al abastecimiento del Hospicio de las Mercedes.

La licitación tendrá lugar en este establecimiento el día 13 de mayo del corriente año, a las 14 horas, de acuerdo con el pliego de condiciones que se halla a disposición de los interesados, en la secretaría de dicho Hospicio. — Buenos Aires, abril 25 de 1924. — El Director.

19|574 v. 3 mayo

Intendencia Municipal de la Capital

Licitación para la construcción del adoquinado de granito con base de hormigón de cal

Llámase a licitación pública para el día 30 del corriente a las 14 horas, para la construcción del adoquinado de granito con base de hormigón de cal, de la calle Amenábar de Iberá a García del Río, de acuerdo con el pliego de condiciones que los interesados pueden consultar en la Oficina de Licitaciones, Avenida de Mayo 525, 1er. piso. — Buenos Aires, abril 23 de 1924. — El secretario.

19|559 v. abril 30.

Licitación para la construcción del adoquinado de granito con base de hormigón

Llámase a licitación pública para el día 2 de mayo próximo, a las 14.30 horas, para la construcción del adoquinado de granito con base de hormigón de cal, de la calle Llerena de Avenida de los Constituyes a Teniente General Donato Alvarez, de acuerdo con el pliego de condiciones que pueden los interesados consultar en la Oficina de Licitaciones, Avenida de Mayo 525, primer piso.

Buenos Aires, abril 24 de 1924.

El Secretario.

19|567 v. mayo 2

PROVINCIA DE BUENOS AIRES

MINISTERIO DE OBRAS PUBLICAS DE LA PROVINCIA DE BUENOS AIRES

DIRECCION GENERAL

División de Arquitectura y Construcción de Edificios

Llámase nuevamente a licitación pública por el término de quince días para la construcción de una parte del edificio que se erigirá en Dolores, con destino a la Escuela de Fruticultura de esa ciudad.

El presupuesto y pliego de bases y condiciones se encuentran a disposición de los interesados en la División de Arquitectura y Construcción de Edificios, calle 7 No. 1175, de esta ciudad, todos los días hábiles, durante las horas de oficina.

Las propuestas se abrirán el día nueve de mayo próximo, a las catorce horas, en el despacho del Director de Arquitectura y en presencia de los interesados que concurran al acto. — La Plata, abril 15 de 1924. — Firmado, Aníbal E. Giraldez, Secretario General.

19|555 v. mayo 2.

MINISTERIO DE OBRAS PUBLICAS DE LA PROVINCIA DE BUENOS AIRES

DIRECCION GENERAL

División de Arquitectura y Construcción de Edificios

Llámase a licitación pública por el término de quince días para las obras de reparaciones y ampliaciones a efectuarse en el edificio destinado para la Asistencia Pública de esta ciudad.

Los presupuestos y pliegos de bases y condiciones se hallan a disposición de los interesados en la División de Arquitectura y Construcción de Edificios, calle 7 No. 1175, de esta ciudad, todos los días hábiles, durante las horas de oficina.

Las propuestas se abrirán el día nueve de mayo próximo, a las quince horas, en el despacho del Director de Arquitectura y en presencia de los interesados que concurran.

La Plata, abril 15 de 1924. — (Firmado): Aníbal E. Giráldez, secretario general.

19|556 v. mayo 2

MINISTERIO DE OBRAS PUBLICAS DE LA PROVINCIA DE BUENOS AIRES

DIRECCION GENERAL

División de Arquitectura y Construcción de Edificios

Llámase nuevamente a licitación pública, por el término de quince días, para las obras de construcción de una parte del pabellón de operaciones del Hospital a erigirse en San Martín.

El presupuesto y pliego de bases y condiciones se hallan a disposición de los interesados en la División de Arquitectura y Construcción de Edificios, calle 7 No. 1175, todos los días hábiles, durante las horas de oficina.

Las propuestas se abrirán el día doce de mayo próximo, a las catorce horas, en el despacho del Director de Arquitectura y en presencia de los interesados que concurran al acto.

La Plata, abril 15 de 1924. — (Firmado): Aníbal E. Giráldez, secretario general.

19|553 v. mayo 2.

MINISTERIO DE GOBIERNO DE LA PROVINCIA DE BUENOS AIRES

AVISO DE LICITACION

Llámase a licitación pública, por el término de quince días, a contar desde el 16 del mes en curso, para la ejecución de los trabajos de reconstrucción de los talleres de confecciones de la Intendencia General de Suministros.

Las propuestas deberán presentarse en la Dirección de Arquitectura del Ministerio de Obras Públicas, el día 2 de mayo próximo, a las 15 horas, debiendo ajustarse en un todo al pliego de bases y condiciones que estará a disposición de los interesados en dicha Oficina, y serán abiertas en esa oportunidad con intervención del Señor Escribano Mayor de Gobierno y en presencia de los interesados que concurran al acto.

La Plata, 16 de abril de 1924. — Faustino J. Legón, oficial mayor.

19|549 v. mayo 1.

MINISTERIO DE GOBIERNO DE LA PROVINCIA DE BUENOS AIRES

AVISO DE LICITACION

Llámase a licitación pública por el término de quince días a contar desde la fecha, para la provisión de dos motores "Semi-Diessel" de 20 H.P. con destino al suministro de energía eléctrica a la cárcel de Bahía Blanca.

Las propuestas deberán presentarse en el despacho del suscripto el día 9 de mayo próximo, a las 14 horas, debiendo ajustarse en un todo al pliego de bases y condiciones que estará a disposición de los interesados en la Mesa de Entradas de este Ministerio y serán abiertas en esa oportunidad, con intervención del señor escribano mayor de Gobierno y en presencia de los interesados que concurran al acto. — La Plata, 23 de abril de 1924. — Faustino J. Legón, Oficial Mayor.

19|562 v. mayo 7.

FERROCARRILES DEL ESTADO

Viajar por las líneas de los FF.CC. del Estado, es contribuir al mejoramiento de los servicios de transporte y a su economía y engrandecimiento.

Enviar las cargas por las líneas de los FF. CC. del Estado representa economía y seguridad en el transporte.

de JUAN JOSE FRUGONI

Lucha en el Parlamento

(Edición de 10 cuadernos)

EN ESTA SEMANA APARECERA EL PRIMER CUADERNO

PRECIO: 0.20

Pedidos a esta Administración — Para franqueo 0.05

EDICTOS JUDICIALES

El señor juez de primera instancia en lo civil de la Capital de la República, doctor don Roberto Bunge, ha dispuesto se cite, llame y emplace por el término de treinta días, contados desde la primera publicación del presente, a todos los que se consideren con derecho a los bienes dejados por don FRANCISCO VIALE, ya sean como herederos o acreedores, para que dentro de dicho término comparezcan a deducir sus acciones en forma, por ante su juzgado y secretaría del que subscribe, bajo apercibimiento de lo que hubiere lugar por derecho. — Buenos Aires, febrero 20 de 1924. — Dr. Fermín M. Alsina, secretario. 19|483 v. abril 27.

Por disposición del señor juez de primera instancia en lo civil de la Capital de la República, doctor don J. Isaac Arriola, se cita y emplaza por el término de treinta días, a contar desde la primera publicación del presente, a todos los que se consideren con derecho a los bienes dejados por fallecimiento de doña ELVIRA ROSARIO ZUCAL DE MILANI, ya sea como herederos o acreedores, para que dentro de dicho término comparezcan por ante su juzgado y secretaría del que suscribe, a deducir sus acciones en forma, bajo apercibimiento de lo que hubiere lugar por derecho. — Buenos Aires, 26 de marzo de 1924. — Enrique A. Saguier, secretario. 19|848 v. Ab. 27.

El señor juez de 1a. instancia en lo civil de la Capital de la República, doctor Vedia y Mitre ha dispuesto se cite, llame y emplace por el término de treinta días contados desde la primera publicación del presente, a todos los que se consideren con derecho a los bienes dejados por don BARTOLO FANTELLI, ya sean como herederos o acreedores, para que dentro de dicho término comparezcan a deducir sus acciones en forma, por ante su juzgado y secretaría del que suscribe, bajo apercibimiento de lo que hubiere lugar por derecho. — Buenos Aires, 24 de marzo de 1924. — Miguel Etchegaray, secretario. 19|488 v. Ab. 28.

El señor juez de primera instancia en lo civil de la Capital de la República doctor don M. de Vedia y Mitre, ha dispuesto se cite, llame y emplace por el término de treinta días, contados desde la primera publicación del presente, a todos los que se consideren con derecho a los bienes dejados por don RAMON FERREIRO, ya sean como herederos o acreedores, para que dentro de dicho término comparezcan a deducir sus acciones en forma, por ante su juzgado y secretaría del que suscribe, bajo apercibimiento de lo que hubiere lugar por derecho. — Buenos Aires, marzo doce de 1924. — Manuel A. Marín, secretario. 19|491 v. Ab. 29.

Por disposición del señor juez de primera instancia en lo civil doctor Marcos A. Figueroa, se llaman y emplazan a todos los que se consideren con derecho a los bienes dejados por fallecimiento de don FRANCISCO ARTURO COLLI, ya sean como herederos o acreedores, para que en el término de treinta días, deduzcan su acción en forma por ante S. S. y secretaría a cargo del que subscribe, bajo apercibimiento de lo que hubiere lugar. — Buenos Aires, abril 4 de 1924. — Luis Quirno Costa, secretario. 19|514 v. mayo 6.

Por disposición del señor juez de 1a. instancia en lo civil de la Capital de la República, doctor don J. Isaac Arriola, se cita y emplaza por el término de treinta días, a contar desde la primera publicación del presente, a todos los que se consideren con derecho a los bienes dejados por fallecimiento de doña LUISA o MARIA LUISA GIORDANO, ya sea como herederos o acreedores, para que dentro de dicho término, comparezcan por ante su juzgado y secretaría del que suscribe, a deducir sus acciones en forma, bajo apercibimiento de lo que hubiere lugar por derecho. — Buenos Aires, marzo 25 de 1924. — Doctor Juan Carlos Fox, secretario. 19|499 v. mayo 11.

Por disposición del señor juez de primera instancia en lo civil de la Capital de la República, doctor don J. Isaac Arriola, se cita y emplaza por el término de treinta días, a contar desde la primera publicación del presente, a todos los que se consideren con derecho a los bienes dejados por fallecimiento de don ANTONIO GARIBOTTO, ya sea como herederos o acreedores, para que dentro de dicho término comparezcan por ante su juzgado y secretaría del que suscribe, a deducir sus acciones en forma, bajo apercibimiento de lo que hubiere lugar por derecho. — Buenos Aires, marzo 28 de 1924. — Floro Conde, secretario. 19|502 v. mayo 3.

Por disposición del señor juez de primera instancia en lo civil de la Capital de la República, doctor don J. Isaac Arriola, se cita y emplaza por el término de treinta días, a contar desde la primera publicación del presente, a todos los que se consideren con derecho a los bienes dejados por fallecimiento de doña LUCIA RIZZO DE MONDELLI, ya sea como herederos o acreedores, para que dentro de dicho término comparezcan por ante su juzgado y secretaría del que suscribe, a deducir sus acciones en forma, bajo apercibimiento de lo que hubiere lugar por derecho. — Buenos Aires, abril 10, de 1924. — Doctor Dámaso A. Palacio, secretario. 19|507 v. mayo 4.

El señor juez de 1a. instancia en lo civil de la Capital de la República, doctor don Martín Abelenda, ha dispuesto se cite, llame y emplace por el término de treinta días, contados desde la primera publicación del presente, a todos los que se consideren con derecho a los bienes dejados por don LUIS GIUDICI O GIUDICE, LUISA AMBROSINI DE GIUDICI O GIUDICE, ANA O LUISA ANA GIUDICI O GIUDICE DE LANA y SEVERINO LANA, ya sean como herederos o acreedores, para que dentro de dicho término comparezcan a deducir sus acciones en forma, por ante su juzgado y secretaría del que suscribe, bajo apercibimiento de lo que hubiere lugar por derecho. — Buenos Aires, abril 19 de 1924. — Doctor Carlos G. Marín, secretario. 19|524 v. mayo 19.

Por disposición del señor juez de 1a. instancia en lo civil de la Capital de la República, doctor don J. Isaac Arriola, se cita y emplaza por el término de treinta días, a contar desde la primera publicación del presente, a todos los que se consideren con derecho a los bienes dejados por fallecimiento de doña MARIA ESTHER DEGL'INNOCENTI O CORINI, ya sea como herederos o acreedores, para que dentro de dicho término, comparezcan por ante su juzgado y secretaría del que suscribe, a deducir sus acciones en forma, bajo apercibimiento de lo que hubiere lugar por derecho. — Buenos Aires, 20 de marzo de 1924. — Doctor Enrique Saguier, secretario. 19|529 v. mayo 12.

Por disposición del señor juez de primera instancia en lo civil, doctor J. Isaac Arriola, se hace saber a don Guillermo Alberti que dentro del término de quince días debe estar a derecho en el juicio que por rescisión de contrato de venta le ha iniciado don Vicente Casullo, bajo apercibimiento de nombrarle Defensor de Ausentes si no compareciere. — Buenos Aires, abril 11 de 1924. — Doctor Juan Carlos Fox, secretario. 19|534 v. Ab. 27.

Por disposición del señor juez de 1a. instancia en lo civil de la Capital de la República, doctor don J. Isaac Arriola, se cita y emplaza por el término de treinta días a contar desde la primera publicación del presente, a todos los que se consideren con derecho a los bienes dejados por fallecimiento de don CORNELIO PARONI, ya sean como herederos o acreedores, para que dentro de dicho término comparezcan por ante su juzgado y secretaría del que suscribe, a deducir sus acciones en forma bajo apercibimiento de lo que hubiere lugar por derecho. — Buenos Aires, abril 9 de 1924. — Dr. Ricardo Bollini, secretario. 19|538 v. mayo 13.

El señor juez de 1a. instancia en lo civil de la Capital de la República, doctor don Juan Luis Ferrarotti, ha dispuesto se cite, llame y emplace por el término de treinta días, contados desde la primera publicación del presente a todos los que se consideren con derecho a los bienes dejados por don PEDRO BARLARO y doña MARGARITA ARBASCETTI de BARLARO, ya sean como herederos o acreedores para que dentro de dicho término comparezcan a deducir sus acciones en forma, por ante su juzgado y secretaría del que suscribe, bajo apercibimiento de lo que hubiere lugar por derecho. — Buenos Aires, abril 12 de 1924. — Armando F. Laspiur, secretario.

Por disposición del señor juez de primera instancia en lo civil de la Capital, doctor J. Isaac Arriola, se hace saber por el término de quince días a los acreedores del concurso civil de MARIA TERESA PORCEL de PERALTA de FRIAS, que se ha señalado la audiencia del día 30 de abril del corriente año a las quince horas, para que tenga lugar la reunión de la junta que ha de verificar los créditos. Se hace saber asimismo que el síndico ha presentado el estado general de créditos el que se halla en secretaría, y que los acreedores que no concurran, se entiende que se adhieren a las resoluciones de la mayoría. — Buenos Aires, abril 11 de 1924. — Dr. Floro Conde, secretario. 19|545 v. Ab. 30.

El señor juez de 1a. instancia en lo civil de la Capital de la República, doctor Vedia y Mitre ha dispuesto se cite, llame y emplace por el término de treinta días, contados desde la primera publicación del presente, a todos los que se consideren con derecho a los bienes dejados por doña CRISTINA REBECA O CRISTINA de VISO de VERNET AMADEO, ya sean como herederos o acreedores, para que dentro de dicho término comparezcan a deducir sus acciones en forma, por ante su juzgado y secretaría del que suscribe, bajo apercibimiento de lo que hubiere lugar por derecho. — Buenos Aires, marzo 14 de 1924. — Doctor Miguel Etchegaray, secretario. 19|546 v. mayo 13.

El señor juez de 1a. instancia en lo civil de la Capital de la República, doctor don Martín Abelenda, ha dispuesto se cite, llame y emplace por el término de treinta días, contados desde la primera publicación del presente, a todos los que se consideren con derecho a los bienes dejados por doña JUANA GERONI de CASALIS, JUAN CASALIS y RAQUEL CASALIS, ya sean como herederos o acreedores, para que dentro de dicho término comparezcan a deducir sus acciones en forma, por ante su juzgado y secretaría del que suscribe, bajo apercibimiento de lo que hubiere lugar por derecho — Buenos Aires, marzo 25 de 1924. Dr. Eduardo Rojas, secretario. 19|541 v. mayo 15.

Por disposición del señor juez de 1a. instancia en lo civil, doctor Marcos A. Figueroa, se llaman y emplazan a todos los que se consideren con derecho a los bienes dejados por fallecimiento de don GERARDO PALO, ya sean como herederos o acreedores, para que en el término de treinta días, deduzcan su acción en forma por ante S. S. y secretaría a cargo del que suscribe, bajo apercibimiento de lo que hubiere lugar. — Buenos Aires, abril 8 de 1924. — Doctor José Cúneo, secretario. 19|552 v. mayo 17.

Por disposición del señor juez de 1a. instancia en lo civil de la Capital de la República, doctor don J. Isaac Arriola, se cita y emplaza por el término de treinta días, a contar desde la primera publicación del presente, a todos los que se consideren con derecho a los bienes dejados por fallecimiento de doña MARGARITA MONEY de MORGAN, ya sean como herederos o acreedores, para que dentro de dicho término, comparezcan por ante su juzgado y secretaría del que suscribe, a deducir sus acciones en forma, bajo apercibimiento de lo que hubiere lugar por derecho. — Buenos Aires, febrero 23 de 1924. — Doctor Enrique A. Saguier, secretario. 19|554 v. mayo 17.

El señor juez de 1a. instancia en lo civil de la Capital doctor Marcos A. Figueroa ha dispuesto se cite, llame y emplace por el término de treinta días contados desde la primera publicación del presente, a todos los que se consideren con derecho a los bienes dejados por ANA o ANA MARIA NICORA de CASTELLINI y FORTUNATO CASTELLINI, ya sean como herederos o acreedores, para que dentro de dicho término comparezcan a deducir sus acciones en forma por ante su juzgado y secretaría del suscripto, bajo apercibimiento de lo que hubiere lugar por derecho. — Buenos Aires, abril 21 de 1924. — Doctor José F. Oderigo, secretario. 19|561 v. mayo 22.

El señor juez de primera instancia en lo civil de la Capital de la República, doctor don Martín Abelenda, ha dispuesto se cite, llame y emplace por el término de treinta días, contados desde la primera publicación del presente, a todos los que se consideren con derecho a los bienes dejados por don FELIPE MARTIN, ya sean como herederos o acreedores, para que dentro de dicho término comparezcan a deducir sus acciones en forma, por ante su juzgado y secretaría del que subscribe, bajo apercibimiento de lo que hubiere lugar por derecho. — Buenos Aires, abril diez de 1924. — Dr. Napoleón Paz (hijo), secretario. 19|565 v. 23 mayo

Por disposición del señor juez de primera instancia en lo civil de la Capital Federal, doctor Juan Luis Ferrarotti, se cita, llama y emplaza por edictos que se publicarán durante quince días en los diarios "Boletín Judicial" y LA EPOCA, a don JOSE BUVOLI comparezca a tomar la intervención que le corresponde en los autos caratulados "Seeber de Sanores Luisa y otros c. Buvoli José, cobro hipotecario de pesos" que tramita por la secretaría del autorizante, bajo apercibimiento de lo dispuesto en el art. 80 del Cod. de Procs. — Buenos Aires, abril cinco de 1924. — Dr. Alfredo Persiani, secretario. 19|564 v. 8 mayo

Por disposición del señor juez de Comercio de la Capital doctor Dimas González Gowland, se hace saber por medio del presente y por el término de tres días que la sociedad que giraba en esta plaza bajo el rubro de "CASTRO, MOLINARI, OVEJAS y Cía.", ha quedado totalmente disuelta, haciéndose cargo del activo y pasivo los socios señores Ciriaco Molinari y Toribio Ovejas, según escritura pasada ante el escribano de esta Capital don F. Esteban Benza con fecha 9 de abril de mil novecientos veinte y cuatro. — Buenos Aires, abril 22 de 1924. — Doctor Eduardo Alemán, secretario. 19|570 v. abril 27.

Por disposición del señor juez de 1a. instancia en lo civil, doctor Marcos A. Figueroa se llaman y emplazan a todos los que se consideren con derecho a los bienes dejados por fallecimiento de doña MARGARITA MONETTI de TAMBUSSI, ya sean como herederos o acreedores, para que en el término de treinta días, deduzcan su acción en forma por ante S. S. y secretaría a cargo del que suscribe, bajo apercibimiento de lo que hubiere lugar. — Buenos Aires, abril 23 de 1924. — Doctor Luis Quirno Costa, secretario. 19|569 v. mayo 24.

Por disposición del señor juez de primera instancia en lo civil de la Capital de la República Dr. don Marcos A. Figueroa, se hace saber por el término de cinco días, contados desde la primera publicación del presente, a los acreedores del concurso formado a don PEDRO MENVIELLE VILLANUEVA, que se ha señalado la audiencia del día dos de junio, a las 14 horas, a efecto de que tenga lugar la junta de verificación de créditos, previniéndose a los que dejaren de concurrir, que se entenderá que se adhieren a las resoluciones que adopten la mayoría de los comparecientes. — Buenos Aires, abril 25 de 1924. — Dr. José F. Oderigo, secretario. 19|576 v. 30 ab.

Por disposición del señor juez de primera instancia en lo civil, Dr. Marcos A. Figueroa, se llaman y emplazan a todos los que se consideren con derecho a los bienes dejados por fallecimiento de doña MARTINA ROMERO, ya sean como herederos o acreedores, para que en el término de treinta días, deduzcan su acción en forma por ante S. S. y secretaría a cargo del que suscribe, bajo apercibimiento de lo que hubiere lugar. — Buenos Aires, abril 21 de 1924. — Juan Carlos Delheye, secretario. 19|573 v. 25 mayo

Por disposición del señor juez de primera instancia en lo civil, Dr. Marcos A. Figueroa, se llaman y emplazan a todos los que se consideren con derecho a los bienes dejados por fallecimiento de doña ANGELA VOLPENTESTA DE CAIRO, ya sean como herederos o acreedores, para que en el término de treinta días, deduzcan su acción en forma por ante S. S. y secretaría a cargo del que suscribe, bajo apercibimiento de lo que hubiere lugar. — Buenos Aires, abril 24 de 1924. — Luis Quirno Costa, secretario. 19|577 v. 25 mayo

El señor juez de primera instancia en lo civil de la Capital de la República, doctor don Marcos A. Figueroa, ha dispuesto se cite, llame y emplace por el término de treinta días, contados desde la primera publicación del presente, a todos los que se consideren con derecho a los bienes dejados por ELISARDO O ELIZARDO GONZALEZ, ya sean como herederos o acreedores, para que dentro de dicho término comparezcan a deducir sus acciones en forma por ante su juzgado y secretaría del que suscribe, bajo apercibimiento de lo que hubiere lugar por derecho. —Buenos Aires, abril 8 de 1924. — Doctor Alberto G. Oderigo, secretario. 19|572 v. 23 mayo

Por disposición del señor juez de primera instancia en lo civil de la Capital de la República, doctor Martín Abelenda, se hace saber a Doña JUANA ENRIQUETA D. LEVY, por el término de quince días a contar desde la primera publicación del presente, en el juicio que le sigue don Sigisfredo Nathan, sobre disolución de la sociedad conyugal, a fin de que dentro de dicho término comparezca a estar en juicio, bajo apercibimiento de nombrársele un defensor que la represente en el juicio. — Buenos Aires, abril 25 de 1924. — Doctor Eduardo Rojas, secretario. 19|578 v. mayo 11.

A nuestros suscriptores

Comunicamos que actualmente se encuentran en jira, por sus respectivas zonas, nuestros representantes viajeros:

Pedro V. Alvarez,
Alberto D. Cohen,
Horacio Caciago,
Juan B. Larrañuart,
Joaquín Acuña Rodríguez,
Miguel Angel Sosa,
Temistocles B. Paese,
Jorge Barth,
José Fridman,
Antonio Tarantino,
Luis Martín Rodríguez,
Adalberto E. Schutt.

La Administración.

La Epoca — BUENOS AIRES, DOMINGO 27 DE ABRIL DE 1924 — 12 PAGINAS — La Epoca

FOOTBALL - PEDESTRISMO
AUTOMOVILISMO-CICLISMO

DEPORTES

BOX - ESGRIMA
PELOTA - REMO

Se batió ayer un record sudamericano de natación

Ayer por la tarde se realizó, en la pileta que el club de Gimnasia y Esgrima posee en Palermo, bajo el patrocinio y fiscalización de la Federación Argentina de Natación, la segunda tentativa de los conocidos nadadores Beherensen, Stipanicic, Moreau y Zorrilla, con el fin de batir el record sudamericano de la carrera de postas de 4 x 200, que detentaban los brasileños, desde que se realizaron los juegos olímpicos en Río de Janeiro en el año 1922.

En la primera tentativa realizada por dichos nadadores, fracasaron por 2|5 de segundo.

En la prueba realizada ayer, los nadadores consiguieron salir airosos, cubriendo la distancia en 11'7" 2|5, es decir, 2" 1|5 menos que el record sudamericano que, como decimos más arriba, detentaban los brasileños, pues el tiempo era de 11'9" 3|5.

También dichos aficionados, con su triunfo de ayer, consiguieron aventajar el de Francia en 40 segundos, que era, en 1922, de 11'49" y 1|5; como el del equipo italiano de las Olimpíadas Interaliadas, de 1919, que era de 11'20". En dichas Olimpíadas se adjudicó el triunfo el equipo australiano, en 10'59" 3|5, ocupando el segundo puesto los estadounidenses, en 11'6" 2|5.

Los tiempos parciales de la prueba de ayer son los que damos a continuación: Beherensen, 2'48" 4|5; Stipanicic, 2'49"; Moreau, 2'48" 4|5, y Zorrilla, 2'40" 4|5.

Sesión de la Asociación Argentina de Remeros Aficionados

Mañana, a las 18.15 horas, se realizará, en el local del Buenos Aires Boxing Club, calle Maipú 251, quinto piso, una sesión extraordinaria del consejo directivo de la Asociación Argentina de Remeros Aficionados, con el objeto de tratar la siguiente orden del día:

1o. Consideración de una nota del Comité Olímpico Argentino referente a una comunicación del club de regatas de San Nicolás.

2o. Lectura y consideración de una comunicación del club de regatas de San Nicolás a la Asociación.

Club Motociclista Nacional

AUTORIDADES DE LA CARRERA COPA CHALLENGE "LUIS J. GERLI"

En la última reunión celebrada por la comisión directiva del Club Motociclista Nacional, se designó la comisión de carreras que deberá fiscalizar la disputa de la Copa Challenge "Luis J. Gerli" que se llevará a cabo el domingo 4 de Mayo en el Circuito Nacional con un recorrido de 200 kilómetros y 500 metros.

Las designaciones recayeron en los siguientes asociados:

Jueces de largada y llegada: Luis José Gerli, Rodolfo Oscar Crola y Alejo M. Beatti; cronometristas: Fernando Mancini Rouaix, Adrián Urbani, Fernando J. Barbot; selladores de máquinas: Luis Ravizzoli, Rodolfo Dentone, Pedro Aragnón, Leopoldo Fusinato y Ambrosio Tomasini; controles: No. 1, Gregorio Alava; A. Lancestremere; No. 2, F. Ferrero; R. Dentone y L. Mazzuchelli; 3o., Luis Cassoulet, F. Blanco y Leopoldo Fusinato; No. 4, José Ravizzini, A. Fraga, José Santagata; No. 5, L. Sobredo, J. Coppello, L. Bozzano; controles volantes: A. Moggio, Angel Requino, C. P. Data, Nicolás Lenme y Pedro Aragnon.

En la secretaría del club organizador, Moreno 2895, se reciben las inscripciones hasta el día jueves 1o. de mayo a las 21 horas, efectuándose de inmediato el sorteo de práctica.

Federación Comercial de Football

RESOLUCIONES DEL CONSEJO DIRECTIVO

Bajo la presidencia del titular señor Bartolomé Gutiérrez y con asistencia de los consejeros: Aldacour, Cobos, Bedouret, Bertolotto, Rinaldi, Cardoso, y Petrucelli y de los suplentes señores Filgueiras, Brenna y Martínez, se reunió el consejo directivo de esta institución, tomando las siguientes determinaciones:

Talleres metalúrgicos. — Solicita pase a la sección "Domingos".

De acuerdo a un pedido de este Club, resuélvese otorgarle el pase que solicita de la sección "Sábados", en la que se había inscripto, a la sección "Domingos".

Federación Comercial, administrativa y Bancaria de Mendoza. — Teniendo en cuenta las manifestaciones del señor secretario Aldacour, se resuelve autorizarle a fin de que envíe una nota a esa Federación con el objeto de que se sirva comunicar las condiciones en que sería factible la realización de un match en aquella provincia. Esta nota se enviará en el caso de que esa institución no remitiera la contestación convenida.

Asimismo el consejo directivo abriga la intención de estudiar detenidamente la posible realización de un campeonato comercial entre las diversas Ligas de la República.

Asunto Colombatti v. Talleres Metalúrgicos. — Se revé la resolución adpotada con fecha 28 de marzo y se concede amplias facultades a la comisión, que designa con el carácter de investigadora, para la consideración del asunto y para que proponga la medida que conceptúe conveniente.

Asunto Vasena v. Casa Alonso. — Se aprueba el informe presentado por la comisión investigadora y se posterga la consideración definitiva del asunto para la sesión próxima.

Se toma nota de la inasistencia del delegado del Club Casa Alonso, quien había sido citado para aclarar ciertos datos.

Comisión revisora de fields. — Designase a los consejeros Cobos y Rinaldi, como miembros de esa comisión.

Sorteo de teams y confección de fixture. — De acuerdo a la circular remitida oportunamente, los clubs afiliados deberán designar el delegado representante que presenciará el sorteo de teams inscriptos y la confección del fixture, que se llevará a cabo el día 2 de mayo próximo a las 20.30 horas en el local de esta secretaría.

Polo

HURLINGHAM CLUB

Partido de adiestramiento

En la cancha del Hurlingham Club se jugará, el día 4 del mes de mayo próximo, un partido de adiestramiento.

Los socios que deseen tomar parte en este partido deben dirigirse al secretario, señor Lacey, calle Maipú número 95, antes del 1o. de mayo.

Celebró reunión la Comisión Directiva del Club Balvanera

Bajo la presidencia del señor Benito E. Badie y con asistencia de los señores Martínez Lacoheo, E. Suárez, Rossi, Cossini, Paterlini y Dapena, se reunió la comisión directiva del Club Argentino de Bánfield, adoptando las siguientes resoluciones:

Acta anterior. — Precia lectura se aprobó.

Nota de la Asociación Argentina de Football. — Comunicando que el día lunes 21 se reunió el Consejo Divisional. La secretaría informa que ra dado traslado de la nota al señor delegado, doctor Luis Ricci.

Nota del señor José N. Salinas. — Solicitando pase, sin especificar para que club. Se resuelve comunicarle que en la secretaría de la institución se le hará entrega del pase correspondiente.

Autorización Tesorero. — Queda el tesorero autorizado para abonar la suma de mil trescientos setenta pesos con veinticinco centavos moneda nacional, importe corespondiente a 74 planillas de gastos.

The Southorn Hockey Club. — Se le cede el field con carácter provisorio para los días sábados por la tarde, hasta tanto se dicte la reglamentación para socias.

Aceptación de socios. — Se aceptaron los siguientes señores socios: Diego U. Wilde, Florentino Fusco, José S. Rossi, Arturo Dubini, Victoh Vago y Juan Passalacqua.

Clausura de la sesión. — Siendo las 23.30 horas, se dió por terminado el acto.

La Comisión Directiva del Club Argentino de Bánfield adoptó varias resoluciones

En la última reunión realizada por la comisión directiva del Club Balvanera, bajo la presidencia del señor J. L. Porta y con asistencia de los miembros Fernando Pereyra, Juan C. Pereyra, Arnaldo Lambertini, Rómulo A. Loré, E. Silva Indaburú, Emilio G. Vidal, J. Luis Sicardi, Ricardo Fernández, Carlos Dellacanónica y Víctor Dellacanónica, se tomaron las siguientes resoluciones:

Asociación Atlética Argentina. — Comunica que realizará sesión el 24 del cte., a objeto de ultimar los preparativos del Torneo Apertura.

Tiboni y Cía. — Envía presupuesto correspondiente a la confección de botones distintivos para socios.

Correspondencia. — Del Sr. Damián Conte, agradeciendo el envía del periódico, órgano del Club "Principios" y brindando su cooperación; del señor Fernando Pereyra, renunciando de la Comisión de Deportes y del Sr. Juan C. Pereyra, renunciando de jugador de Basket-Ball, en igual sentido, son rechazadas por unanimidad ambos renuncias. Del Sr. Ricardo Ridano, aceptando su designación de miembro de la C. de Deportes.

Solicitudes de Ingreso. — Son aceptadas las presentadas por los señores Domingo Pavía, Pedro Sgobba y Angel Maccaggi Rocha.

Festival del Cine Teatro Cervantes — La Comisión de Fiestas, fija el lnnes 28 del cte., para la rendición de cuentas a los poseedores de localidades, acto que se llevará a cabo, a las 21.30 horas, en Méjico 2163.

Biblioteca. — Informa un miembro de la C. de B., sobre los trabajos que se están realizando.

Próximas sesiones de la C. D., — Desde el próximo jueves 1.o de mayo, inclusive las sesiones de la C. D. tendrán lugar, a las 21.30 horas, en el local del diario "El Telégrafo" Reconquista 450 cedido al efecto.

Nuevas autoridades de la Sociedad Velódromo Argentino

En la asamblea realizada por la Sociedad Velódromo Argentino, se eligió la nueva comisión directiva, la que ha quedado así formada:

Presidente, Juan L. Martini; secretario, Auberto Maubert; tesorero, Carlos Mandelli; vocales, Luis Gervasini, Alfredo Bagliardelli; vocales suplentes: Alejandro Calvi y Hércules Frangi; síndico, José Canonge; suplente del síndico, Juan Pecci.

Resoluciones del Consejo Divisional Asociacionista

Con asistencia de los delegados Limongelli, Ricci, Otero, Misa, Cegarra, Lahitou, Alvarez, Maggi, Carpi, Oderigo, Yotti y Demarco, y bajo la presidencia del señor Ernesto Oliveira Esteves, celebró reunión el consejo divisional de la Asociación Argentina de Football, tomando las siguientes resoluciones:

Acta anterior. — Se da lectura del acta anterior, la que se aprueba sin observación.

Incorporación de delegados. — Se incorporan los delegados señores Ennis, por San Fernando; F. Otero, por Nueva Chicago; Schiavo, por Boca Alumni; Barcus, por Sportivo Barracas, y Casali, por All Boys.

Asuntos entrados. — Se da lectura a una nota del club Platense, designando delegado al señor Raúl Dellacella, y a una del club Sp. del Norte, designando al señor Bonaventura. Nota del jugador Aguilar, que se acumula al Exp. No. 5.

Expedientes entrados. — No. 4, Sp. Barracas v. Arg. de Bánfield intermedia; No. 5, Sp. Balcarce v. Victoria (Int.), y No. 6, Sp. Balcarce v. Victoria (Segunda), los que se destinan a sus respectivas subcomisiones de estudio.

Credenciales. — Se resuelve distribuir entre los señores delegados las medallas que los acredita como tales.

La presidencia invita a los señores delegados a concurrir en corporación al partido final de primera división entre Huracán y Boca Juniors, a jugarse en Sportivo Barracas.

Alcanzó mucho éxito el torneo patrocinado por la Asociación Policial de Cultura Física de La Plata

Antes del encuentro entre Teófilo Nollea y Marcelo Timagro, en el que actuó de referée el campeón sudamericano Luis A. Firpo

LA PLATA, abril 27. — Realizóse en el field de Estudiantes de La Plata, calles 1 y 57 de esta ciudad, el torneo atlético auspiciado por la Asociación Policial de Cultura Física, del cual dimos amplias informaciones en números anteriores.

Un público no menor de 3.000 personas se congregó en la amplia palestra, deseoso de presenciar las distintas pruebas que anunciaba el programa, exteriorizando su entusiasmo en diversas oportunidades al estimular con sus aplausos a los atletas en sus esfuerzos finales.

En la concurrencia, pudo notarse la presencia de muchas familias de la sociedad platense, que fué motivo suficiente para que esta reunión alcanzara inusitados contornos.

Concurrió a este torneo el jefe de policía de la provincia, señor Laureano Algañaraz, acompañado de su secretario y altos jefes y oficiales de los distintos cuerpos de la repartición. Pocos instantes después de las 16 horas, hizo acto de presencia en el field el campeón sudamericano de todos los pesos Luis Angel Firpo, siendo su presencia ovacionada por el público, ocasión que aprovecharon los que se encontraban en las tribunas populares para hacer irrupción en el field. Firpo consiguió llegar hasta la escalinata de la tribuna oficial a costa de innumerables esfuerzos, en donde fué recibido por el jefe de policía, cambiándose un amigable saludo. La presencia de Horacio Lavalle fué también muy bien recibida por la concurrencia, aplaudiéndoselo con entusiasmo.

A las 13, como anunciáramos, comenzó a desarrollarse el programa, con la disputa de la carrera de 100 metros.

Los resultados son los que damos a continuación:

Carrera de 100 metros: 1a. serie, 1o., Horacio Villanueva, en 12"; 2o., J. Otero; 2a. serie, 1o., Sliffer, en 11" 4|5; 2o., Juan Villegas; 3a. serie, 1o. Arturo Capra, en 12" (corrió solo).

Final: 1o. Arturo Capra, de la Corporación Atlética Tolosa, que consiguió aventajar por escasa distancia a Juan Villegas, de la misma institución, que finalizó segundo. Tercero, A. Sliffer.

Carrera de 400 metros: Obtuvo un fácil triunfo el representante de la C. A. Tolosa, Edgardo Martínez, quien recorrió la distancia en 55' 2|5. Segundo Horacio Villanueva, de la misma institución y tercero José Ramírez.

Carrera de 1.500 metros: Participaron en esta prueba Lilli, Pereyra, Titarelli, Gutiérrez y Wilson. Se pudieron observar en su desarrollo interesantes alternativas, pues desde el comienzo se trabó una lucha entre Titarelli y Pereyra, consiguiendo el primero obtener la ventaja de un pecho sobre la misma meta. Fué una prueba que el público siguió con mucha ansiedad. El resultado fué: 1o. J. Titarelli, del Club Pedestre Argentino; 2o., Ismael Pereyra; 3o., Gutiérrez. Tiempo, 5'46".

Corrióse a continuación la prueba de 800 metros. Participaron los siguientes atletas: Rodolfo Etcheverry Sarrat (corrió por exhibición por el Club Pedestre La Plata), Edgardo Martínez, Nemesio Vivas y J. Zeballos. Inició la prueba Etcheverry Sarrat con un fuerte tren. A consecuencia de ello, abandonó J. Zeballos en la primera vuelta, quedando la lucha reducida a los tres competidores, definiéndose a favor de Vivas recién en los últimos momentos, venciendo al representante del Club Pedestre de La Plata por cerca de un metro. 3o., E. Martínez, de la C. A. T. El tiempo empleado fué de 2'11" 1|5.

Salto en alto: Tuvo esta prueba muy interesantes alternativas, venciendo José M. Lilli con un salto de 1,53 metros; 2os. Alberto y Emir Latorre Lelong, con 1.48 metros.

Carrera de 3.000 metros: Gregorio Rómulo, del Club Pedestre La Plata, inició la carrera con un tren lento, que no aumentó en todo el transcurso de la misma sino cuando faltaban 200 metros, cuando, conjuntamente con A. Gutiérrez, embalaron fuertemente para llegar a la meta separados escasamente. El resultado fué así: 1o., Gregorio Rómulo; 2o., Alberto Gutiérrez; 3o., O. Simione. El tiempo fué de 10'27" 4|5.

La Corporación Atlética Tolosa, formada por B. Garmendia, A. Capra, H. R. Villanueva y J. Villegas

G. Rómulo y A. Gutiérrez, que se clasificaron primero y segundo en la carrera de 3.000 metros

J. M. Lilli, que se adjudicó el triunfo en el salto en alto

Lanzamiento de la jabalina: El resultado fué: 1o., P. Guillen, con un tiro de 36 metros 93 centímetros; 2o., I. Pereyra, con 36 m. 70 c.; 3o., Mariano Lessa, con 34 m. 18 c.

Carrera de postas de 4 x 100: Fueron tres únicamente los equipos que se presentaron a disputar una de las más importantes pruebas de la tarde. Durante los tres primeros pases de posta, no pudo advertirse la superioridad de uno sobre otro, consiguiendo el equipo libre vencer por su último hombre M. Guezalez, que batió holgadamente al representante de la Corporación A. Tolosa. El resultado fué como sigue: 1o., posta libre, formada por Sliff, Azar, Robers Alcorta y M. Guezalez; 2o. C. A. Tolosa, con Juan Villegas, Horacio Villanueva, Bernabé Garmendia y Arturo Capra. Tiempo, 48" 4|5.

Debido a lo avanzado de la hora, se suspendieron varias pruebas, debiendo disputarse en otra oportunidad.

A continuación, se realizaron los siguientes matchs de box en el amplio ring del Club Estudiantes.

Subieron al cuadrado J. Torino y H. Lizarraga, a disputar un match de 5 rounds con decisión, de 2 minutos con 1 de descanso, con guantes reglamentarios. De réferec actuó el campeón sudamericano de peso pluma Mocoroa. Pudo notarse desde los comienzos la superioridad de Torino quien durante las dos primeros vueltas castigó fuertemente a su rival, venciendo por k. o. técnico al tercer round.

Subieron luego los aficionados platenses Eugenio Corradi y L. Leguizamón, con el objeto de hacer una exhibición de 2 rounds de 2 minutos. Fué réferee Fernando Campanela, profesor del Club de Gimnasia y Esgrima de La Plata.

Tocó por fin la disputa del match de fondo, que era esperado por la concurrencia con verdadero interés, entre Teófilo Noblea, de la Capital Federal, y Marcelo Almagro, de esta ciudad. Actuó de réferee Luis Angel Firpo y de jurados los señores Laureano Algañaraz, doctor Horacio S. Casco y Horacio Lavalle. El match era a 5 ronds de 2 minutos, con guantes de 8 onzas.

Durante el primer rounds, ambos contrincantes fintean y no se conocan ningún golpe de mayor importancia, empatándose esta vuelta. En el segundo, pudo notarse la mayor acometividad de ambos contrincantes, cambiándose fuertes golpes. Consigue Almagro, después de un cambio de golpes, colocar un potente cross de derecha, derribando a Noblea, no consiguiendo éste levantarse sino después de la cuenta reglamentaria.

La victoria del platense fué muy bien recibida.

Subieron luego al cuadrado, con el fin de hacer una exhibición, los populares campeones sudamericanos de peso pluma y gallo, Julio Mocoroa y Osvaldo Morgl, respectivamente. Cuatro rounds de 2 minutos. Fué ésta una interesante exhibición, en la que pudo verse la escuela y habilidad de los campeones, quienes demostraron poseer demasiadas condiciones para defender los títulos que posee.

Ralizóse el último match luego entre Enrique Santorino, de la Capital Federal, y Eduardo Deluca, del Boxing Club Firpo de La Plata. Actuó de réferee Calderón. Tres rounds de 2 minutos y 1 de descanso. Fueron tres rounds sin mayor importancia, venciendo Deluca por puntos y por escaso margen.

La comisión directiva de la Asociación Policial de Cultura Física, compuesta de los siguientes señores: Leopoldo Flores, Julio Artayeta, Indalecio Lascano, Alberto Gómez Cabrero, Jorge Ower, Juan F. Aulí, José Cimos, Eduardo Cepeda, Sebastián Jiménez, Gerardo Gigena, Adolfo Flores, Guillermo Castagnet, Fernando Campanella, Alfredo Castro, Manuel Campi, Carlos Stein, Antonio Gómez y Raúl Gache, atendió deferentemente a las distinguidas familias invitadas y concurrentes a esta importante fiesta y asimismo la fiscalización de las pruebas, recibiendo numerosas felicitaciones por el gran éxito obtenido.

Los premios a los vencedores les serán otorgados en una fiesta a realizarse en el próximo mes de mayo en el local del Boxing Club La Plata.

Lawn tennis

BUENOS AIRES LAWN TENNIS CLUB

Campeonato del Río de la Plata

Ante una concurrencia muy numerosa disputados ayer es el que damos a continuación:

L. H. Knight y F. Bryans vencieron a W. Mc. Hardy y C. Caminos por w-o; H. Cattaruzza a I. A. Poutih por 6|2, 6|2 y 6|2; C. Morea a A. González Venzano por 6|1, 6|3 y 8|4; H. Chiesa a C. Mesquita por 6|1, 6|4 y 7|5; A. Cádiz a H. Colvill Jones por w-o; G. Boyd a P. Calatayud por 6|0, 6|2 y 6|1; T. D. Donovan a G. Bailla por 6|3, 6|3, 5|7 y 6|3; S. Balparda y C. A. Videla a L. Joselovich y P. Gasco por 8|6, 9|7 y 6|2; G. R. Williams a E. V. Brown por 6|3, 6|1 y 6|4; señorita I. Stemberg a señora María Teresa de Obarrio de Pinedo por 6|4, 2|6 y 9|7; C. Dumas y W. Robson a A. G. Venzano y H. Molinari por 6|2, 6|1 y 6|0 (condicional); señoritas M. T. Dumas y C. Escalada a señorita M. A. Pesce y señora S. M. de Contreras Ortiz por 6|4 y 6|2; señoritas L. Moss y I. Anderson a señoritas G. Paysee y N. Nash por 6|2 y 6|1 y señoritas A. Hirschi y H. Wilson a señoritas M. Mari y M. C. Chapman por 6|3, 6|8 y 6|4.

CLUB ATLETICO OBRAS SANITARIAS DE LA NACION

Organizado por el club atlético Obras Sanitarias de la Nación, se disputará en las canchas del mismo durante la primera quincena del mes de mayo próximo, un torneo de tennis abierto a todo jugador perteneciente a clubs afiliados. Para este torneo se ha establecido las siguientes categorías: singles de damas y caballeros: dobles de damas y caballeros, y dobles mixtos.

El precio de las inscripciones ha sido fijado en pesos 3 para las pruebas individuales, y pesos 2.50 para las de dobles, por competidor, recibiéndose las mismas a nombre de las siguientes personas: G. Barontini, Charcas 1860; A. Rivas, Córdoba 1950; J. Baladía, Bartolomé Mitre 2977; H. Roqué, Granaderos 216; A. De Mattey, Avenida Alvear 2299, y en las casas Barbera y Matozzi y Knight y Dorning.

SAN MARTIN LAWN TENNIS CLUB

En las canchas del San Martín Lawn Tennis Club se disputará durante los días 3 y 4 del mes de mayo próximo un torneo a la americana para la categoría de dobles mixtos, abierto a todo competidor.

Las inscripciones cuyo precio ha sido fijado en 2 pesos por jugador, se recibirán hasta el día 2 del mes próximo, a las 17 horas, a nombre de las siguientes personas: E. A. Gintterback, Paraná 745; S. F. Warr, The First National Bank of Boston, y G. Sly, Banco Anglo Sud Americano.

CLUB DE REGATAS BELLA VISTA

Torneo a la americana

Durante los días 3 y 4 del mes de mayo próximo se disputará en las canchas del Club de Regatas Bella Vista, un torneo de tennis a la americana para dobles de caballeros, con ventaja, semiabierto.

El precio de las inscripciones para este torneo ha sido fijado en pesos 2.50 por jugador y se recibirán hasta el martes próximo o a nombre de don Alfonso Severino Lemoine, Florida 959.

ASOCIACION ARGENTINA DE LAWN TENNIS

El consejo directivo de la Asociación Argentina de Lawn Tennis preparó el siguiente programa de partidos correspondiente al campeonato interclubs:

Damas: jueves, 1o. de mayo: Tenis Club Argentino contra Buenos Aires Lawn Tenis Club, en las canchas del Belgrano A. C.

Jueves, 8 de mayo: El ganador del partido anterior contra el Gazcón Lawn Tennis Club, en las canchas del Belgrano A. C.

Caballeros: domingo, 4 de mayo: Temperley Lawn Tennis Club contra Tennis Club del Plata, en las canchas del Tennis Club Argentino. (El ganador de este partido ascenderá a la división intermedia).

Domingo 11 de mayo: Mármol Lawn Tennis Club contra el Club de Gimnasia y Esgrima, en las canchas del Tennis Club Argentino. (El perdedor de este partido descenderá a la tercera división).

Selección de boxeadores para las Olimpíadas de París

En el local que el Natio... Sporting Club posee en la ca... Florida, 146 (altos), se realiza... hoy a las 21 horas, la segun... rueda del torneo de selecci... organizado por la Federación A... gentina de Box, con el fin de de... signar los aficionados argentinos que nos representarán en las olimpíadas de París.

El programa preparado para esta noche, es el siguiente:

CATEGORIA GALLO

Delfor Fantón v. Rafael Escribal.

CATEGORIA PLUMA

Mario Reilly v. Ernesto Bianchi.

Pedro Quartucci v. Pedro Besares.

Oscar Garrón v. Néstor Herrera.

CATEGORIA MEDIANO

Carlos de la Torre v. Aitor Aramburú.

Horacio Lambruschini v. A. Gallarín.

CATEGORIA MEDIO PESADO

Jorge O'Connor v. José Gelfanti.

Ciclismo

CLUB CICLISTA VILLA DEL PARQUE

Próxima carrera

El domingo 18 del mes de mayo próximo, se disputará una carrera organizada por el club ciclista Villa del Parque, para competidores de tercera categoría, en el trayecto Liniers-Merlo-Liniers.

Las inscripciones para esta prueba se reciben todos los días, en la secretaría del club organizador, calle Nazca 2549, y en el local Odeal 5673.

El festival de anoche en el Luna Park

Walter y Walls hicieron match draw

Ante una concurrencia muy numerosa se realizó anoche en el amplio estadio del Luna Park, situado en las calles Corrientes y Cerrito, un torneo de boxeo, el que alcanzó gran éxito.

La fiesta se inició con el match a 5 rounds de 2 minutos entre Cadenas y Pascuali.

El match, que resultó muy reñido e interesante, terminó con un empate.

A continuación subieron al ring los aficionados Juan Carlos Florence y Ricardo Guimaraes.

La pelea, que fué muy bonita, terminó con el triunfo del aficionado Guimaraes por puntos.

John Walter y Joe Wallas, antes del match

Después subieron al ring los aficionados Hugo Meliante y Roberto Scarpa, para sostener un match a 5 rounds de 2 minutos cada uno. Terminada la pelea, el jurado declaró vencedor a Meliante por puntos, fallo que fué mal recibido por la concurrencia.

Después llegó el turno al match de semifondo, que era a 12 rounds de 3 minutos entre los profesionales Juan Benavides y Víctor Druda.

El match, dada la superioridad de Benavidez, durante todo el desarrollo de la pelea, careció de interés.

Terminado el encuentro, el jurado declaró vencedor por puntos a Benavidez, fallo que fué largamente aplaudido por la concurrencia.

Por último llegó el turno al número principal del programa, que era el match a 12 rounds de 3 minutos cada uno, con guantes de 6 onzas, entre los profesionales Joe Walter, panameño y Joe Walls, español.

Dada la forma monótona en que se desarrolló la pelea, careció en absoluto de interés. Durante el combate, Walter, se dedicó más bien a bloquear a su rival, quien logró en numerosas ocasiones colocar golpes netos; pero el panameño, consiguió sacar mayor ventaja en los cuerpo a cuerpo, que se repitieron en gran cantidad.

La primera y segunda vuelta de la pelea resultaron parejas. En el tercer round, Walls logró entrar en clinch.

Terminada la pelea, el jurado declaró un empate.